

ZÁPADOČESKÁ UNIVERZITA V PLZNI

FAKULTA EKONOMICKÁ

Bakalářská práce

**Geografické aspekty svateb a svatebních služeb
v Plzeňském kraji**

**Geographic aspects of weddings and wedding services
in the Pilsen Region**

Monika Onderková

Plzeň 2017

Originál (kopie) zadání BP

Čestné prohlášení

Prohlašuji, že jsem bakalářskou práci na téma

„Geografické aspekty svateb a svatebních služeb v Plzeňském kraji“

vypracovala samostatně pod odborným dohledem vedoucí bakalářské práce za použití pramenů uvedených v příložené bibliografii.

Plzeň dne 21.4.2017

.....

podpis autora

Poděkování

Ráda bych poděkovala všem, kteří mě při tvorbě této práce podpořili. Především poděkování patří vedoucí mé bakalářské práce doc. RNDr. Marii Novotné CSc. za cenné profesionální rady, připomínky, metodické vedení práce a trpělivost.

Obsah

ÚVOD	6
1 VYMEZENÍ CÍLŮ PRÁCE A ZÁJMOVÉHO ÚZEMÍ	7
1.1 Cíle práce	7
1.2 Vymezení zájmového území.....	8
2 ROZBOR ODBORNÉ LITERATURY A DALŠÍCH ZDROJŮ	9
2.1 Terminologie.....	11
3 METODIKA.....	14
3.1 Metodika hodnocení sňatečnosti vymezeného území.....	14
3.2 Metodika při vytváření databáze svatebních agentur a salonů	15
3.3 Metodika při vytváření databáze atraktivních svatebních lokalit	16
3.4 Metodika pro zjišťování představ a přání týkající se svatby	17
4 SVATBY A SVATEBNÍ SLUŽBY.....	18
4.1 Vývoj sňatečnosti na území České republiky	18
4.2 Atraktivní lokality pro svatby.....	21
4.2.1 Lokalizace svatebního obřadu.....	21
4.2.2 Popis atraktivních svatebních lokalit v Plzeňském kraji.....	22
4.2.3 Hodnocení oblíbenosti sledovaných straktivních lokalit v Plzeňském kraji	46
4.3 Svatební agentury a salony v Plzeňském kraji a jejich služby	54
4.3.1 Popis poskytovaných svatebních služeb	54
4.3.2 Hodnocení rozmístění svatebních agentur a salonů v Plzeňském kraji	59
4.3.3 Hodnocení zastoupení svatebních služeb v Plzeňském kraji.....	60
5 HODNOCENÍ DOTAZNÍKOVÉHO ŠETŘENÍ	61
5.1 Hodnocení vzorku respondentů	61
5.2 Vyhodnocení dotazníkových otázek	61
ZÁVĚR	74
Seznam tabulek	75
Seznam obrázků	76
Seznam použitých zkratk	78
Seznam použitých zdrojů.....	79
Přílohy	85

ÚVOD

*„...a kroužek na Tvém prstě
je zlatá stužka, již se váže
jmelí křehkých ratolestí,
abychom nepoztráceli své štěstí.“*

Jaroslav Seifert

Z citátu Jaroslava Seiferta můžeme soudit, že vstup do manželství je po staletí významnou životní událostí. Základním úkolem manželství bylo od pradávna založení rodiny a spojení majetku. Rozdílnost v možnostech mezi dnešními snoubenci a páry v 19. století jsou obrovské. Jen těžko by si mohli snoubenci v polovině 20. století představit „pohádkovou“ svatbu na některém ze zámků a hradů. Civilní sňatky se směly uzavírat pouze na národním výboru. Mnohé se však změnilo s příchodem sametové revoluce. Páry si dnes mohou vybrat z široké škály míst pro konání svatebního obřadu, dokonce i celé svatby a splnit si tak sen o dokonalé svatbě dle svých představ a přání.

Tato bakalářská práce se zabývá svatbami a svatebními službami na území Plzeňského kraje. Práce je rozdělena do dvou hlavních částí: teoretická část a praktická část. V teoretické části je popsán rozbor odborné literatury a dalších zdrojů, terminologie důležitých pojmů použitých v bakalářské práci a metodický postup pro zpracování práce. V praktické části jsou popisovány služby svatebních agentur a salonů, které poskytují svatební služby na území Plzeňského kraje. Dále jsou popisovány atraktivní lokality k pořádání svatebních obřadů. Na tyto charakteristiky jsou dále aplikovány výsledky dotazníkového šetření o přáních a představách o svatbě a svatebním dni snoubenců a mladých lidí v Plzeňském kraji. Dotazník, který vznikl pro účely této práce je součástí přílohy.

Důvodem výběru tématu bakalářské práce byl především osobní zájem o svatební tematiku. Motivací pro její kvalitní zpracování byla vize vlastního podnikání ve svatebních službách.

1 VYMEZENÍ CÍLŮ PRÁCE A ZÁJMOVÉHO ÚZEMÍ

1.1 Cíle práce

Pro zpracování této bakalářské práce byly stanoveny dva hlavní cíle. Prvním hlavním cílem bylo popsání přání a představ snoubenců a mladých obyvatel Plzeňského kraje o vlastní svatbě, a především o výběru svatební lokality. Dílčími cíli pro splnění hlavního cíle bylo vytvoření databáze poskytovatelů svatebních služeb na území Plzeňského kraje a databáze atraktivních svatebních lokalit v Plzeňském kraji mimo budovy radnic.

Pro zpracování druhého hlavního cíle je využita databáze atraktivních svatebních lokalit v Plzeňském kraji mimo budovy radnic a bylo zjišťováno, zda se od roku 2000 do roku 2015 zvyšuje zájem o uzavírání sňatků na vybraných atraktivních místech.

Dílčím cílem je dále kartografické zobrazení rozmístění poskytovatelů svatebních služeb v Plzeňském kraji, stejně tak rozmístění atraktivních lokalit pro uzavírání sňatků.

Závěrem je provedena syntéza zpracovaných údajů a vyhodnocena „ideální“ místa pro konání svatebního obřadu v Plzeňském kraji.

2 ROZBOR ODBORNÉ LITERATURY A DALŠÍCH ZDROJŮ

Jako námět pro zpracování bakalářské práce posloužily zejména dva články. Napompech (2014a) analyzuje pomocí dotazníkového šetření na vzorku 318 respondentů thajské populace atributy, které vedou k výběru svatebního studia. Jako nejdůležitější atributy volby svatebního studia hodnotí především pohodlí, možnost výběru svatební lokality a dostupnost svatebních šatů. Tato studie byla námětem pro vytvoření dotazníkového šetření, pro výběr reprezentativního vzorku a inspirace, jak pracovat se získanými daty dotazníkového šetření.

V druhém článku Napompech (2014b) hodnotí opět na základě dotazníkového šetření faktory, které ovlivňují výběr svatebního místa a následného banketu. Zde je na vzorku 222 respondentů zjišťována důležitost atributů, které výběr ovlivňují. Výsledky ukazují jako nejdůležitější faktory zejména atraktivitu místa obřadu a banketu, velikost pronajatých prostor, atmosféru a také cenu. Tato studie byla další inspirací pro vlastní dotazníkové šetření.

Punch (2008) ve své publikaci uvádí na základní úrovni problematiku kvantitativního šetření a rozvíjí téma do podrobností. Uvádí také logiku šetření a poskytuje praktické rady studentům. Popisuje, co je to dotazník, k čemu se využívá a také uvádí jeho výhody a nevýhody. V samostatné kapitole poskytuje postup při návrhu dotazníku, vysvětluje typologii otázek atd. Z této publikace byly využity poznatky pro dodržení náležitostí vlastního dotazníku, pro volbu typologie a počtu otázek a jejich správnou formulaci.

Publikace Kalibová (2009) posloužila pro výklad terminologie a vysvětlení ukazatelů sňatečnosti.

Hůle (2014) byl hlavním zdrojem informací pro popsání vývoje sňatečnosti na území České republiky, s nímž byl porovnáván vývoj na území Plzeňského kraje.

Důležitým zdrojem dat byly demografické ročenky České republiky, které vydává Český statistický úřad. Z těchto publikací byly čerpány především data pro vývoje hodnocení sňatečnosti na území České republiky a Plzeňského kraje.

Nejvýznamnějším pro zpracování bakalářské práce však byla data poskytnutá příslušnými matričními úřady v území, kde se nacházejí atraktivní lokality pro svatební obřady.

Pro vyhledávání firem zabývajících se svatebními službami byl využit portál *Firmy.cz* poskytovaný společností *Seznam.cz*, který umožňuje uživatelům služeb společnosti *Seznam.cz* hledání konkrétních podnikatelů a jejich podniků, které jsou v rámci serveru *Firmy.cz* evidovány. Tato internetová aplikace zároveň umožňuje vyhledávání podniků dle názvu společnosti, jejího zaměření, také lze použít výběr oblasti (př. kraj, okres, město...). Pro potřebu vlastní bakalářské práce byla využita tato aplikace pro vytvoření databáze poskytovatelů svatebních služeb dle odvětví: svatební agentura, svatební salon, dle místa: Plzeňský kraj.

Zjištění obsazení všech firem bylo ověřováno využitím *Obchodního rejstříku firem* a *Živnostenským rejstříkem osob*. Sloužily tedy jako opora pro ověřování údajů o jednotlivých podnicích, zda je podnik stále evidován a je v provozu.

Webový portál *Svatební katalog* poskytuje ucelené informace o svatbách, svatebních službách a všem, co se svateb týká. V přehledných sekcích jsou zde uvedena tradiční i netradiční místa obřadu a nabídky poskytovatelů svatebních služeb, které jsou řazeny podle krajů České republiky a u každého je uveden kontakt. Tento portál byl proto využit k popisu jednotlivých svatebních služeb. Posloužil zároveň pro výběr lokalit k pořádání svatebního obřadu v Plzeňském kraji, kdy byly vybrány atraktivní místa mimo radnici.

Publikace *Svatební den v Plzeňském kraji a bavorském příhraničí: romantika i dobrodružství* (2012) byla vydána Plzeňským krajem ve spolupráci s bavorskými partnery. V publikaci jsou popsány lokality v Plzeňském kraji a bavorském příhraničí, které nabízejí možnost uspořádání svatby. Ve vlastní bakalářské práci tato publikace posloužila pro výběr lokalit k pořádání svatebního obřadu v Plzeňském kraji, kdy byly vybrány atraktivní místa mimo radnici.

2.1 Terminologie

Sňatek

Sňatek je definován jako formální akt, na jehož základě vzniká manželství. Sňatkem je legalizován sexuální vztah mezi dvěma či více partnery a vzniká tím právo na společný či rodinný život. Sňatkem se mění rodinný stav zúčastněných osob a zároveň je sňatek považován za důležitou demografickou událost opakovatelného charakteru, která je sledována demografy jako hromadný jev s určitou četností výskytu v určité populaci. Ten jev je nazýván jako sňatečnost. Sňatek je zároveň společenským aktem, který je spjat s nejrůznějšími rituály, zvyklostmi a také pověrami, které se liší napříč kulturami. V našem kulturním okruhu se obřad, který doprovází uzavření sňatku, nazývá jako svatba. (Kalibová 2009)

Sňatečnost

Pojmem sňatečnost rozumíme demografický proces, který sleduje sňatky jako hromadný jev. Nejčastěji je intenzita sňatečnosti vyjadřována hrubou mírou sňatečnosti, která udává počet sňatků na 1000 obyvatel středního stavu v ročním vymezení. Hrubá míra sňatečnosti (s) se vyjadřuje v promile [‰] a je vztažena vždy na 1000 obyvatel. (S = počet uzavřených sňatků v daném roce; P = velikost zkoumané populace)

$$s = \frac{S}{P}$$

Tento ukazatel je však nevhodný pro mezinárodní srovnání, protože je ovlivněn věkovou strukturou sledovaných populací. Pro mezinárodní srovnávání je vhodné využít ukazatel úhrnné sňatečnosti, kterou je vyjádřen ukazatel intenzity sňatečnosti v určité věkové skupině a udává průměrný počet sňatků na 100 osob. (Kalibová 2009)

Manželství

„Manželstvím je společensky uznaný, legalizovaný sexuální vztah mezi dvěma nebo více partnery opačného pohlaví, který je základem rodiny.“ (Kalibová 2009, str. 61)

V České republice rozumíme pojmem manželství právní a společenskou instituci, která tvoří legislativní základ rodiny a vzniká dobrovolným uzavřením sňatku mezi dvěma osobami různého pohlaví. (Kalibová 2009)

V českém právním řádu upravuje vznik manželství občanský zákoník § 656 až § 675. Dle občanského zákoníku § 655 je manželství definováno takto: „Manželství je trvalý svazek muže a ženy vzniklý způsobem, který stanoví tento zákon. Hlavním účelem manželství je založení rodiny, řádná výchova dětí a vzájemná podpora a pomoc.“

(Zákony pro lidi, 2012)

Matrika

Matrika je kniha nebo úřední seznam, do kterého jsou systematicky zapisovány demografické události, kterým připisuje společnost zvláštní důležitost. V České republice jde o seznam narození, sňatků, úmrtí a také registrovaného partnerství. Matrikáři vedou tyto seznamy na určených matričních úřadech, kdy mluvíme o tzv. evidenci obyvatelstva. (Kalibová 2009)

Agenda řízení matrik podléhá zákonu č. 301/2000 Sb. a vyhláškou 207/2001 Sb., a patří do kompetence Ministerstva vnitra. (Zákony pro lidi, 2001)

Matriční úřad

Matričním úřadem je úřad, který vede matriku. Ministerstvo vnitra České republiky definuje matriční úřady takto:

„Matričními úřady jsou obecní úřady, v hlavním městě Praze úřady městských částí, v územně členěných statutárních městech úřady městských obvodů nebo úřady městských částí a pro území vojenských újezdů újezdní úřady, které určí a jejich správní obvody vymezí Ministerstvo vnitra prováděcím právním předpisem.“ (Ministerstvo vnitra České republiky, 2014)

Seznam matričních úřadů a vymezení jejich správních obvodů obsahuje příloha č. 1 vyhlášky Ministerstva vnitra č. 660/2004 Sb. (Zákony pro lidi, 2004)

Svatební salon

Svatební salon či studio je firma menšího rozsahu s malým počtem zaměstnanců, založená ve většině případů na základě živnostenského oprávnění. Poskytuje konečným spotřebitelům služby ve formě pronájmu nebo prodeje svatebního zboží, případně zboží společenského. Zároveň často zprostředkovává i doplňkové služby: výrobu svatebních oznámení, kadeřnické služby, služby vizážistek, modeláž nehtů a květinové, dekorační služby. (Stejskalová 2010)

Dle klasifikace ekonomických činností CZ-NACE můžeme svatební salony/studia zařadit mezi: **77.29** Pronájem a leasing ostatních výrobků pro osobní potřebu a převážně domácnost, a také: **47.7** Maloobchod s ostatním zbožím ve specializovaných.

(NACE, 2017)

Svatební agentura

Svatební agentura je firma menšího rozsahu s malým počtem zaměstnanců stejně jako svatební salon nebo studio. Na rozdíl od svatebního salonu je předmětem podnikání svatební agentury především práce svatební agentky, přesněji řečeno koordinace a organizace svateb. Podnikání je založeno především na spolupráci s dalšími agenturami a firmami, které poskytují služby potřebné k uskutečnění svatby (např. cukrářství, květinářství, kadeřnictví, zlatnictví, cateringové a restaurační firmy a další). Svatební agentura je založená ve většině případů na základě živnostenského oprávnění. Jedná se tedy o firmu, která především zprostředkovává služby. (Šípová 2010)

Dle klasifikace ekonomických činností CZ-NACE můžeme svatební agentury zařadit mezi: **46.1** Zprostředkování velkoobchodu a velkoobchod v zastoupení, a také: **96.09** Poskytování ostatních osobních služeb. (NACE, 2017)

3 METODIKA

Nejprve byl analyzován vývoj sňatečnosti v zájmovém území. Dále byla vytvořena databáze svatebních agentur a salonů, která byla zpracována do excelové tabulky, ze které byl vytvořen mapový výstup. Následovalo vytvoření databáze atraktivních svatebních lokalit a následný sběr dat o počtu svateb na jednotlivých lokalitách, vytvoření excelové tabulky a následně vytvoření mapových výstupů. Pro zjišťování představ a přání snoubenců a mladých lidí v Plzeňském kraji o svatbě bylo provedeno dotazníkové šetření, jehož výsledky byly následně vyhodnoceny.

3.1 Metodika hodnocení sňatečnosti vymezeného území

Pro hodnocení sňatečnosti zájmového území byl použit ukazatel hrubé míry sňatečnosti. Byla použita časová řada 1950 -2015, data byla čerpána z demografických ročenek České republiky označená jako „pramenné dílo“. Pro získání dat na území Plzeňského kraje v období 1960-1999 byly z údajů „střední stav obyvatelstva“ a „počet sňatků“ pro Západočeský kraj odečteny okresy Cheb, Karlovy Vary a Sokolov. Tyto data byly porovnávány s vyšším územně správním celkem, tedy územím České republiky.

3.2 Metodika při vytváření databáze svatebních agentur a salonů

Nejprve byla provedena tvorba databáze podniků poskytující svatební služby, která byla jedním z klíčových kroků pro bakalářskou práci.

Vzniku databáze předcházela práce s internetovými zdroji, ke kterým byly využity nerelevantní, avšak obsahově dostačující portály: *Firmy.cz* a *Svatební katalog*, jejichž působnost byla ověřována obchodním a živnostenským rejstříkem a webovými stránkami podniků. Byly tak zjištěny údaje: název objektu, zaměření, umístění (adresa) a služby, které podnik poskytuje.

Ze zjištěných informací byla zpracována tabulka MS Office Excel, které obsahuje název podniku, typ podniku, adresu a GPS souřadnice z aplikace Mapy Google, které jsou potřebné pro vytvoření mapových výstupů v GIS. Služby poskytované svatebními agenturami a salony byly rozděleny do 16 kategorií. U každého podniku ze získané databáze bylo do tabulky zaznamenáno, zda podnik danou službu poskytuje či nikoli.

Vytvořená databáze byla použita pro mapové výstupy. Jako podkladové téma bylo využito polygonové téma Plzeňského kraje z ArcČr500 v souřadnicovém systému SJTS-K Křovák East North. Souřadnice podniků byly převedeny z WGS 1984 do tvaru pro SJTS-K Křovák East North pomocí převodníku na webu Národní registr pramenů a studánek (2017). V podkladové mapě byla dále vymezena území s působností matričních úřadů vybraných lokalit. Databáze byla načtena do ArcGIS 10.2, vytvořen shapefile (body) a vizualizovány podniky poskytující svatební služby v Plzeňském kraji.

3.3 Metodika při vytváření databáze atraktivních svatebních lokalit

Vytvoření databáze atraktivních svatebních lokalit byla dalším z klíčových kroků pro bakalářskou práci. Databáze vznikala na základě využití publikace *Svatební den v Plzeňském kraji a bavorském příhraničí: romantika i dobrodružství* (2012) a prohlížením webového portálu *Svatební katalog* (2017). Pro zařazení do databáze musela lokalita splňovat následující kritéria: nacházet se na území Plzeňského kraje a nabízet možnost uzavření civilního sňatku. Zároveň byly z tohoto výběru vyloučeny obřadní síň radnic. U vybraných lokalit byla následně na vlastních webových stránkách či stránkách příslušného úřadu ověřována dostupnost, zda je lokalita pro svatební účely v provozu. Byly tak zjištěny údaje: název objektu, typ objektu, umístění (adresa).

Pro databázi atraktivních svatebních lokalit byla dále zjišťována data o počtu uzavřených sňatků v jednotlivých lokalitách. Prostřednictvím e-mailu a telefonicky byly osloveny příslušné matriční úřady jednotlivých lokalit. Byly dotazovány na počet uzavřených sňatků ve vybrané atraktivní lokalitě od roku 2000 v pětiletých intervalech do roku 2015 a na celkový počet uzavřených sňatků v příslušném období v území, které je spádové pro daný matriční úřad.

Ze zjištěných informací byla zpracována tabulka v MS Office Excel, která obsahuje název objektu, typ objektu, adresu a GPS souřadnice z aplikace Mapy Google, které jsou potřebné pro vytvoření mapových výstupů v GIS. V MS Office Excel byly uspořádány také data týkající se počtu sňatků na jednotlivých atraktivních místech a celkového počtu sňatků ve spádových územích matričních úřadů vybraných lokalit.

Vytvořená databáze byla použita pro mapové výstupy. Jako podkladové téma bylo využito polygonové téma Plzeňského kraje z ArcČr500 v souřadnicovém systému SJTS-K Křovák East North. Souřadnice podniků byly převedeny z WGS 1984 do tvaru pro SJTS-K Křovák East North využití převodníku na webu Národní registr pramenů a studánek (2017). V podkladové mapě byla dále vymezena území s působností matričních úřadů vybraných lokalit. Databáze byla načtena do ArcGIS 10.2, bylo vytvořeno nové bodové téma a vizualizovány atraktivní svatební místa v Plzeňském kraji. Stejný postup byl vytvořen i pro mapové výstupy s porovnáním počtu sňatků na atraktivních místech s celkovým počtem ve vymezených území s působností příslušného matričního úřadu. V tomto případě však bylo použito polygonové téma s působností matričních úřadů vybraných lokalit.

3.4 Metodika pro zjišťování představ a přání týkající se svatby

Sestavení dotazníku:

Dotazníkové šetření bylo použito jako nástroj pro sběr dat pro potřeby bakalářské práce. Dle Punch (2008) byly použity metody a rady pro konstrukci dotazníku, zejména dle publikace by zvolen vhodný počet otázek, jejich typologie a správná formulace. První část dotazníku obsahuje základní identifikační otázky. V druhé části jsou otázky směřovány na vlastní přání a představy týkající se svatby a svatebního dne respondentů. Otázky v dotazníku jsou uzavřené, v některých případech je možno vybrat více možností. U otázek č. 7, č. 12 mohou respondenti vybrat možnost „jiné“ a specifikovat vlastní odpověď.

Výběr respondentů:

Při výběru respondentů byla zohledněna data o počtu obyvatel k 1.1.2016 ze statistické ročenky Plzeňského kraje dostupné na webových stránkách ČSÚ, aby byla zachována vypovídající struktura rozmístění obyvatel dle okresů v Plzeňském kraji (Plzeň-město 32,7 %, Plzeň-jih 10,8 %, Plzeň-sever 13,4 %, Domažlice 10,6 %, Klatovy 15 %, Rokycany 8,3 %, Tachov 9,2 %). (ČSÚ, 2016b) Podle této struktury byl osloven příslušný počet svobodných respondentů. Cílovou skupinou byli svobodní lidé mladé generace, od 18 do 35 let, kteří plánují svatbu.

Dotazníkové šetření:

Prostřednictvím tištěné formy dotazníku byly osloveni respondenti v terénu v různých městech Plzeňského kraje. Při oslovování respondentů byl kladen důraz na osobní kontakt a příjemné vystupování. Celkem bylo osloveno 281 respondentů v období prosinec 2016 až březen 2017.

Zpracování výsledků dotazníkové šetření:

Výsledky dotazníkového šetření byly převedeny do Microsoft Office Excel, utříděny a vyhodnocovány pomocí tabulek a grafů.

4 SVATBY A SVATEBNÍ SLUŽBY

4.1 Vývoj sňatečnosti na území České republiky

Na území České republiky bychom mohli ukazatel vývoje sňatečnosti rozdělit na 3 etapy. První etapa začíná koncem první světové války (1919) a končí v 60. letech 20. století. Zmiňované období je charakteristické zvyšujícím se počtem uzavřených sňatků a zároveň snižujícím se věkem pro vstup do manželství. (Hůle 2014)

Dle Fialové (2005) bylo v této době uzavíráno nejméně 7 sňatků na 1000 obyvatel ročně, výjimkou byly pouze roky 1945 (6,7‰) a 1957 (6,6‰).

Mezi faktory, které ovlivnily vývoj sňatečnosti v tomto období, lze považovat snížení hranice zletlosti z 21 let na 18 let v roce 1945. Po roce 1945 zaznamenává graf výrazný nárůst počtu sňatků, důvodem je samozřejmě konec 2. světové války, kdy mladí lidé více než kdy dříve uzavírali sňatky a zakládali rodiny. Od roku 1948 byly vypláceny novomanželské půjčky, které motivují k uzavření manželství. Jedná se o půjčku ve výši 7 200 Kč, představující zhruba výši půlročního příjmu s 3,5 % úrokovou sazbou, která se po narození prvního dítěte již neúročila a snížila se o 1/6, stejně tak při narození každého dalšího dítěte. (Hůle 2014)

Druhou fází je období počátku 60. let 20. století do roku 1989. V Evropě můžeme od 60. let 20. století v zemích západní a severní Evropy pozorovat trend odkládání sňatků i prvního porodu do vyššího věku, dokonce nezakládání manželské rodiny vůbec. Přestože se česká populace předválečným sňatkovým chováním podobala spíše západoevropskému modelu, v 60. letech pro ni tento vývoj neplatí. Sňatkovým chováním se tehdy podobala více zemím bývalého východoevropského bloku. (Hašková, Rabušic 2008)

Dle dat Českého statistického úřadu dochází v 60. letech v České republice k poklesu sňatečnosti na obvyklou hladinu, kdy 90 % mužů a 95 % žen je sezdáno při průměrném věku prvního sňatku (21,5 let u žen a 24,2 let u mužů). (Hůle 2014)

Hrubá míra sňatečnosti ve zmiňovaném období neklesá pod 7%. Zatímco v mezinárodním přehledu od 70. let dochází prvním trvalým poklesům ukazatele sňatečnosti, v České republice počet sňatků vzrůstá, avšak nedosahuje již hodnot poválečného období. Rekordní počet sňatků je uzavřen v roce 1973 (99 518), kdy hrubá míra sňatečnosti dosahuje hodnoty 10,03 %. Za možnou příčinu toho jevu můžeme považovat uzavření hranic z roku 1969, kdy se obyvatelům zužují možnosti, dospívají populačně silné ročníky a zároveň je nahrazen zákon o novomanželských půjčkách z roku 1948, kdy od 1.4.1973 platí nový zákon *O státní podpoře novomanželům*. Dle nového zákona O státní podpoře novomanželům byla státní podpora vyplácena manželům mladším 30 let s hrubým měsíčním platem nižším než 5 000 Kčs. Její výše (30 000 Kčs) představovala zhruba 1,5násobek ročního pracovního příjmu té doby. Půjčka mohla být čerpána na pořízení bytu s úrokem 1 % nebo na jeho zařízení s úrokem ve výši 2,5 %. V obou případech byla splatnost 10 let, která se při narození dítěte zvýšila o rok a zároveň se půjčka při narození prvního dítěte snížila o 2 000 Kčs a při narození každého dalšího dítěte o 4 000 Kčs. (Hůle 2014)

V 80.letech dochází ke stabilizaci úrovně sňatečnosti kolem 7-8 % (80 tisíc ročně). Zároveň byly vzhledem k růstu cen upraveny podmínky o novomanželských půjčkách, kdy vzrostla výše na zřízení bytu z 30 000 Kčs na 50 000 Kčs a také se prodloužila doba splatnosti na 15 let. (Hůle 2014)

Třetí etapou je období po roce 1989, které pokračuje až do současnosti. Právě rok 1989 je významným mezníkem ve vývoji sňatečnosti v České republice, kdy dochází k výraznému poklesu sňatečnosti svobodných a zároveň se zvyšuje věk snoubenců při uzavírání manželství. V roce 1990 Český statistický úřad uvádí 90 953 uzavřených manželství (8,78 ‰), o 5 let později (1995) je uzavřeno pouze 54 956 sňatků (5,32 ‰), jde tedy o velmi výrazný pokles hrubé míry sňatečnosti. Tento trend pokračuje až do současnosti, kdy je uzavíráno kolem 45 000 manželství ročně a hrubá míra sňatečnosti se v České republice pohybuje kolem 4,5 – 5 ‰. V této době dochází k pluralizaci forem manželství, tedy kromě manželství se rozšiřuje tzv. nesezdané soužití (kohabitace). (Hůle 2014)

"Kohabitace nebo faktické manželství, konsenzuální svazek je soužití dvou jedinců opačného pohlaví ve svazku podobném manželství bez formálního uzavření sňatku." (Kalibová 2009, str.78)

Zatímco znaky trendu pluralizace forem manželství můžeme v zemích západní Evropy pozorovat již v 60. letech 20. století, v České republice je zaznamenáváme až v průběhu 90. let. Statistická data dokumentují pokles sňatečnosti v 90. letech, ovšem sociologové dle svých výzkumů nepotvrzují velké změny v postoji k manželství, jak uvádí Kuchařová (1999). Hamplová (2000) pak uvádí, že manželství v naší společnosti bylo a pravděpodobně vždy bude nejpreferovanější formou partnerského soužití, prostředím pro zakládání rodiny a výchovu dětí.

Obrázek č. 2: Srovnání ukazatele hrubé míry sňatečnosti na území České republiky a Plzeňského kraje v letech 1950-2015 [%o]

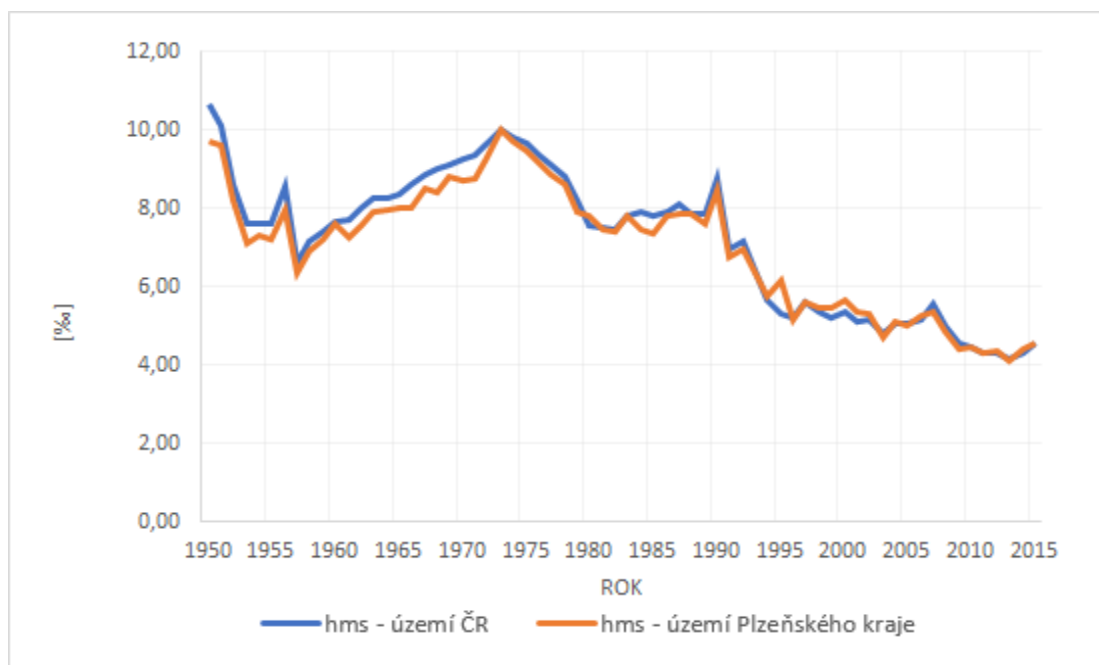

Zdroj: vlastní zpracování dle dat ČSÚ (ČSÚ,2005a; ČSÚ,2005b; ČSÚ,2010; ČSÚ,2016a), 2017

Při srovnání hrubé míry sňatečnosti území Plzeňského kraje s vyšším územně správním celkem (území České republiky) pozorujeme v grafu pouze nevýrazné změny. Můžeme tedy říci, že vývoj hrubé míry sňatečnosti od roku 1950 do roku 2015 je téměř identický. Zmíněné nevýrazné změny zaznamenává graf v období 1960 - 1972, kdy byla na území dnešního Plzeňského kraje hrubá míra sňatečnosti v průměru o 0,4 %o nižší, než na území České republiky. Další odchylky zaznamenává graf v polovině 80. a 90. let, zde se však jedná pouze o krátkodobé (roční) odchylky od celorepublikového průměru.

4.2 Atraktivní lokality pro svatby

4.2.1 Lokalizace svatebního obřadu

Místem, kde si mohou snoubenci říci své „ano“, může být oficiální obřadní síň, která se nachází v každé větší obci a snoubenci se tak nemusí bát vysokých poplatků. Pokud jsou oba snoubenci věřící, je samozřejmostí uzavření sňatku v kostele, pak tedy mluvíme o tzv. „církevním sňatku“. Církevní sňatek je v České republice rovnocenný se sňatkem civilním.

Do roku 1989 se sňatek uzavíral tradičně v obřadních síních. Po roce 1989 se partnerům plánujícím svatbu otevírají nové možnosti. V 90. letech 20. století vzniká tzv. svatební byznys a obřad je možné uskutečnit i mimo oficiální obřadní síň. Od počátku 21. století je naprosto běžné konání svatebních obřadů na zámcích, hradech a dalších místech. Právě u výběru místa pro konání svatebního obřadu můžeme pozorovat nevyraznější změny v trendech při konání svateb. Tradiční obřadní síně střídají originálnější a kurióznější lokality. Snoubenci mohou být oddáni prakticky kdekoli. Mimo hrady a zámky jsou populární místa v přírodě, kde se snoubenci poznali, zahrady a kaple. Výjimkou nejsou dnes ani svatby v létajícím balonu, na lodi, fotbalovém hřišti, svatby na koních, motorkářské svatby nebo obřad ve vlaku, které dokonce organizuje společnost České dráhy.

Plzeňský kraj nabízí širokou škálu romantických i netradičních míst, kde lze uskutečnit svatební obřad. Mezi oblíbené svatební lokality v okrese Plzeň-město patří: Západočeské muzeum, Plzeňský Prazdroj, hrad Radyně, Rotunda sv. Petra s Pavla a lovecký zámek Kozel. V okrese Plzeň-jih jsou oblíbenými lokalitami zámek Nebílovy, zámek Hradiště v Blovicích a Štěnovický zámek. Státní zámek Manětín, klášter Plasy, zřícenina hradu Buben a zámecký statek Býkov, tyto místa lákají k uspořádání svatby v okrese Plzeň-sever. V okrese Domažlice je atraktivní lokalitou Státní hrad a zámek Horšovský Týn, zajímavou lokalitou v tomto území je v posledních letech Chodská chalupa v Újezdu (konání tradiční chodské či venkovské svatby). Okres Klatovy nabízí hned několik romantických míst. Snoubenci si mohou říci „ano“ na hradech: Švihov, Kašperk, Klenová, Rabí, Velhartice a na zámku Červené Poříčí. Kladrubský klášter láká k uspořádání romantického obřadu v okrese Tachov. Vyhledávaným místem pro obřad je zámek Mirošov v okrese Rokycany, kde na pohádkovou svatbu láká také zámek Zbiroh.

4.2.2 Popis atraktivních svatebních lokalit v Plzeňském kraji

Západočeské muzeum v Plzni

Západočeské muzeum se nachází v historickém jádru města Plzně v okrese Plzeň-město. Historická budova Západočeského muzea v novorenesančním stylu byla postavena v letech 1896-1899 dle návrhu Josefa Škorpila. Mimo výstavní činnost pořádá muzeum přednášky, komentované prohlídky, odborné semináře a konference. Reprezentativní prostory muzea jsou také nabízeny k pořádání svatebních obřadů.

Snoubenci si tak mohou říci své „ano“ v prostorách, kde se snoubí krása s historií. K realizaci svatebního obřadu jsou Západočeským muzeum v Plzni nabízeny 3 varianty. První je centrální schodiště ZČM, druhým místem pro svatební obřad je přednáškový sál hlavní budovy ZČM a poslední variantou jsou překrásné prostory kaple sv. Barbory v muzeu církevního umění s možností fotografování v klášterním ambitu a prostorách rajského dvora. Poplatek na uspořádání obřadu v Západočeském muzeu v Plzni činí 4 000 Kč. (Západočeské muzeum v Plzni, 2013)

Plzeňský Prazdroj

Areál společnosti Plzeňský Prazdroj se nachází v centrální části krajského města Plzeň v okrese Plzeň-město. Od roku 1842 se píše historie tehdy Měšťanského pivovaru v Plzni, který je dnes pod názvem Plzeňský Prazdroj největším pivovarem v České republice. Mimo významnou industriální činnost pivovaru je objekt Plzeňského Prazdroje oblíbenou turistickou lokalitou a prostřednictvím Konferenčního a společenského centra SECESE jsou k pronájmu nabízeny reprezentační sály pivovaru a prostory Pivovarského muzea k pořádání svateb a dalších společenských akcí. Organizování svatebního obřadu je možné uskutečnit v interiéru Pivovarského muzea nebo v reprezentačním sálu Plzeňského Prazdroje, v exteriéru si snoubenci mohou říci „ano“ na nádvoří pivovaru, v zahradním pavilonu Formanka nebo v „Altánku“ u Konferenčního a společenského centra SECESE. Centrum SECESE nabízí i zajištění doplňkových služeb pro novomanžele (svatební hostina, květinové aranžmá, doprovodný program atd.). Základní pronájem prostorů pro obřad činí 4-5 tisíc Kč. (Plzeňský Prazdroj, 2017)

Tabulka č. 1: Vývoj počtu uzavřených sňatků na vybraných lokalitách a v území s půs. m. ú. Plzeň v letech 2000, 2005, 2010 a 2015

Rok	počet sňatků Západočeské muzeum	počet sňatků Plzeňský Prazdroj	celkový počet m. ú. Plzeň	relativní četnost [%] Záp. muzeum	relativní četnost [%] Plz. Prazdroj
2000	0	0	975	0,0	0,0
2005	19	0	821	2,3	0,0
2010	6	0	698	0,9	0,0
2015	3	8	695	0,4	1,2

Zdroj: vlastní zpracování dle dat matričního úřadu Plzeň (UMO3), 2017

Obrázek č. 3: Vývoj počtu uzavřených sňatků na vybraných lokalitách a v území s půs. m. ú. Plzeň v letech 2000, 2005, 2010 a 2015

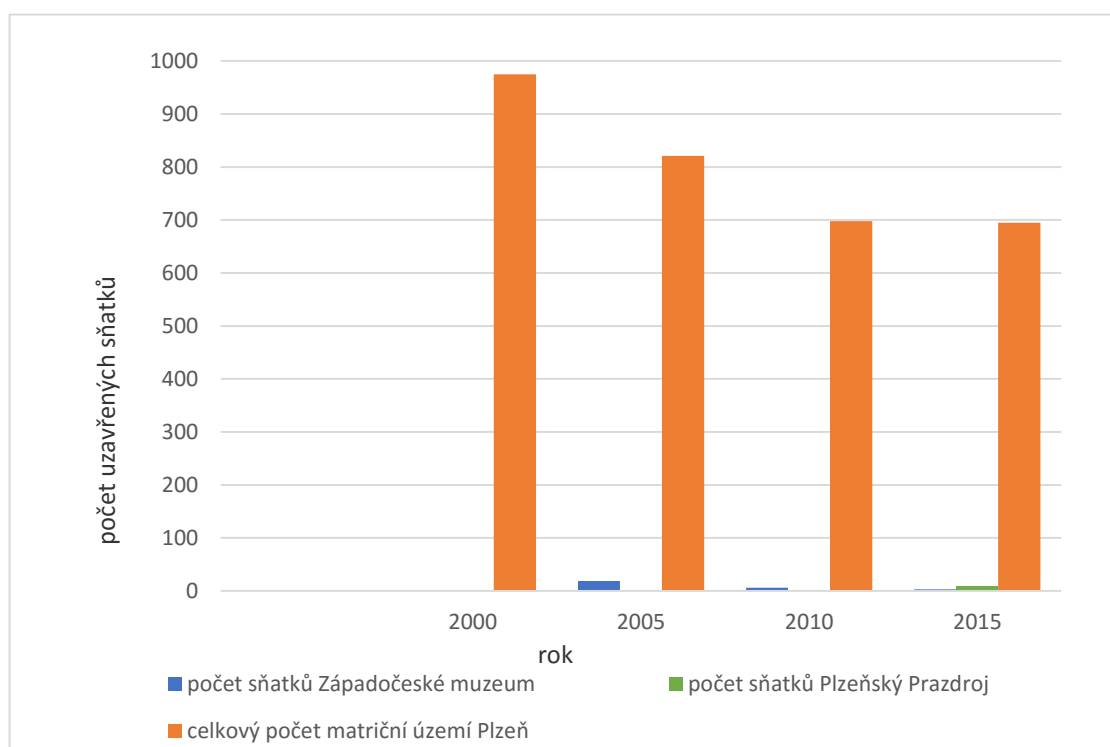

Zdroj: vlastní zpracování dle dat matričního úřadu Plzeň (UMO3), 2017

Z grafu je patrné, že většina sňatků se uzavírá na jiných místech, než které byly vybrány jako atraktivní lokality na území s působností matričního úřadu Plzeň. Většina manželství je uzavřena na stanoveném místě pro toto území, tedy v obřadní síni plzeňské radnice. Dle sdělení matričního úřadu Plzeň však počet žádostí o sňatek mimo obřadní síň každým rokem stoupá. Zatímco v roce 2000 byly takové žádosti pouze 3, v roce 2005 – 90, 2010 – 122 a 2015 již 226. Atraktivních lokalit v tomto území je více, do hodnocení byla zvolena známá místa: Západočeské muzeum a pivovar Plzeňský Prazdroj, zatímco v muzeu graf ukazuje snižující se zájem o svatební obřady, v pivovaru je tato služba nabízena nově a lze očekávat nárůst oblíbenosti.

Dalšími oblíbenými lokalitami pro svatební obřady na území s působností matričního úřadu Plzeň jsou: Masné krámy, Kalikovský Mlýn – zahradní altán, plzeňské Loosovy interiéry, areál Škodaland v Českém údolí, Hruškova meditační zahrada, Luftova zahrada, park Mlýnská strouha (plzeňské Benátky), komplex Pivovarský dvůr Plzeň v Černicích, Parkhotel Plzeň a mnoho dalších zajímavých lokalit.

Hrad Radyně

Hrad Radyně se nachází na území města Starý Plzenec v okrese Plzeň město. Královský hrad Radyně byl založen před rokem 1361 Karlem IV. a pojmenován po císaři jako „Karlskrone“ neboli Karlova koruna, tento název se však neujal a po císařově smrti byl nazýván podle bulžnickového vrchu, na němž je postaven, Radyně (569 m. n. m.). Díky svému umístění a historii je dnes již zřícenina hradu považována za dominantu Plzeňska. Je vyhledávaným turistickým cílem a zároveň pro svoji romantičnost místem pro konání svatebních obřadů. Obřad na hradu Radyně probíhá v prostorách paláce a výše poplatku za obřad je 3000 Kč. (Oficiální stránky Města Starý Plzenec, 2017)

Rotunda sv. Petra a Pavla ve Starém Plzenci

Rotunda sv. Petra a Pavla se nachází na území města Starého Plzence v okrese Plzeň-město. Jedná se o nejstarší celistvě dochovanou církevní památku západních Čech. Rotunda pocházející z 10. století byla v minulosti součástí přemyslovského knížecího hradu ve Staré Plzni a od roku 1978 je společně s areálem hradiště Hůrka chráněna jako národní kulturní památka České republiky. Romantické místo s výhledem na město Starý Plzenec a hrad Radyni láká snoubence v letních měsících k uspořádání obřadu. Vlastní obřad probíhá uvnitř Rotundy sv. Petra a Pavla a výše poplatku za obřad činí 3 000 Kč. (Oficiální stránky Města Starý Plzenec, 2017)

Tabulka č. 2: Vývoj počtu uzavřených sňatků na vybraných lokalitách a v území s pús. m. ú. Starý Plzenec v letech 2000, 2005, 2010 a 2015

rok	počet sňatků hrad Radyně	počet sňatků Rotunda sv. Petra a Pavla	celkový počet m.ú. Starý Plzenec	relativní četnost [%] hrad Radyně	relativní četnost [%] Rotunda sv. Petra a Pavla
2000	0	0	35	0	0
2005	0	1	25	0	4
2010	2	9	29	6,9	31
2015	7	10	38	18,4	26,3

Zdroj: vlastní zpracování dle dat matričního úřadu Starý Plzenec, 2017

Obrázek č. 4: Vývoj počtu uzavřených sňatků na vybraných lokalitách a v území s pús. m. ú. Starý Plzenec v letech 2000, 2005, 2010 a 2015

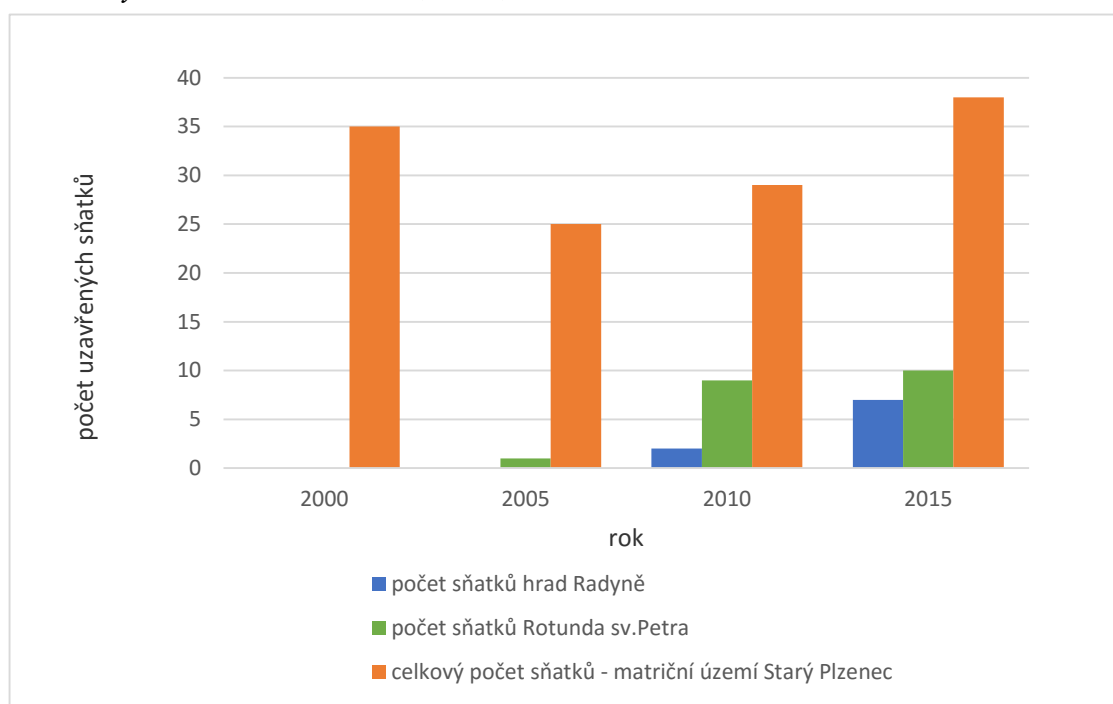

Zdroj: vlastní zpracování dle dat matričního úřadu Starý Plzenec, 2017

Svatby organizované na hradu Radyně a na Rotundě ve Starém Plzenci spadají pod matriční úřad Starý Plzenec. Každý rokem se zájem o obřady na těchto dvou lokalitách zvyšuje. Zatímco v roce 2000 se na těchto místech nekonal žádný svatební obřad, v roce 2010 již 37,9 % a 2015 dokonce 44,7 % svateb proběhlo na jedné z těchto lokalit, z celkového počtu sňatků uzavřených pod matričním územím Starý Plzenec. Na základě těchto údajů se předpokládá zvyšující se zájem o tyto romantické lokality. Možným faktorem, který ovlivnil zájem snoubenců o tyto lokality je nižší cena pronájmu než u ostatních hradů či zámků.

Lovecký zámek Kozel

Původně klasicistní lovecký zámek Kozel leží na území obce Št'áhlavy v okrese Plzeň-město. Historie zámku Kozel sahá do konce 18. století, kdy byl lovecký zámek vystavěn pro nejvyššího lovčího Království českého, Jana Vojtěcha Černína z Chudenic. Dnes je zámek Kozel ve vlastnictví státu, je veřejnosti přístupný a stal se tak jedním z nejnavštěvovanějších památkových objektů v západních Čechách. Do areálu zámeckých budov patří spolu s jízdárnou také kaple, která dnes slouží k pořádání svatebních obřadů a rozsáhlý přírodně krajinářský park, dílo F. X. France. Snoubenci mohou využít možnosti uspořádat svatbu v zámecké kapli nebo v exteriéru zámku Kozel. Poplatek za obřad činí 8 000-10 000 Kč. Zároveň je snoubencům nabízena služba uspořádání svatební hostiny v modrém salonu s pronájmem ve výši 5-7 tisíc Kč. (Státní zámek Kozel, 2017)

Tabulka č. 3: Vývoj počtu uzavřených sňatků na zámku Kozel a v území s půs. m. ú. Štáhlavy v letech 2000, 2005, 2010 a 2015

rok	počet sňatků zámek Kozel	celkový počet m. ú. Štáhlavy	relativní četnost [%] zámek Kozel
2000	192	194	99
2005	100	100	100
2010	77	78	98,7
2015	35	35	100

Zdroj: vlastní zpracování dle dat matričního úřadu Štáhlavy, 2017

Obrázek č. 5: Vývoj počtu uzavřených sňatků na zámku Kozel a v území s půs. m. ú. Štáhlavy v letech 2000, 2005, 2010 a 2015

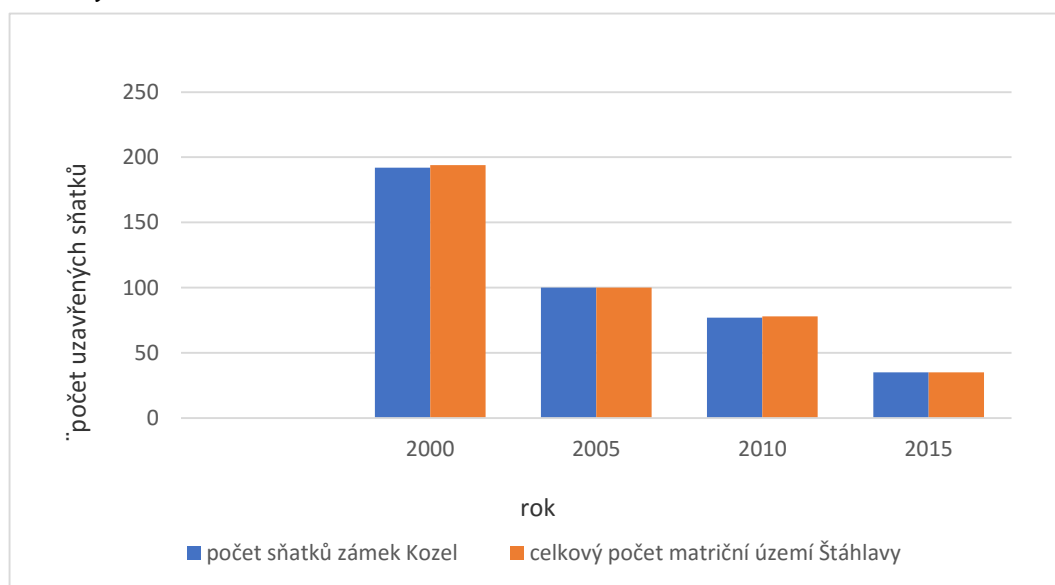

Zdroj: vlastní zpracování dle dat matričního úřadu Štáhlavy, 2017

Svatby konané na zámku Kozel eviduje matriční úřad Štáhlavy. Na počátku 21. století bychom mohli zámek Kozel nazvat též „svatební zámek“. V roce 2000 se zde konalo 192 svateb, avšak zájem o tuto lokalitu začal postupně ubývat. Jedním z faktorů úbytku svateb bylo zvýšení poplatku za obřad a zároveň zpřístupnění jiných romantických míst v okolí. V roce 2015 bylo na Kozlu 35 svateb, což představuje průměrný počet uzavřených sňatků na hradech či zámcích v Plzeňském kraji.

Státní zámek Nebílovy

Zámek Nebílovy je barokní zámek nacházející se v obci Nebílovy v okrese Plzeň-jih. Zámek v dnešní podobě byl postaven 1706–1719 podle rakouského císařského architekta Johanna Lucase von Hildebrandta. Od roku 1968 zámek v majetku státu a je zde prováděna postupná obnova. Správa zámku Nebílovy nabízí pořádání svatebních obřadů na zámeckém nádvoří nebo v zámecké kapli sv. Antonína, která disponuje kapacitou 70 míst. Poplatek za pronájem prostor pro rok 2017 činí 6 000 Kč + 21 % DPH, celkem tedy 7 260 Kč. Správa zámku snoubencům nabízí i mimořádné služby. Mohou přijet na zámek kočárem taženým párem starokladrubských běloušů nebo využít možnosti fotografování ve zdobených interiérech zámku, včetně zrestaurovaného tanečního sálu. (Státní zámek Nebílovy, 2017)

Štěnovický zámek

Zámek Štěnovice se leží v obci Štěnovice v okrese Plzeň-jih. Jedná se o barokní zámeček v soukromém vlastnictví a je chráněn jako kulturní památka České republiky. Vlastníci zámku zde zajišťují v rámci společnosti LK MANOR s.r.o. společenské události, především svatby a svatební obřady. Na Štěnovickém zámku je snoubencům nabízen svatební obřad v interiéru zámku nebo v altánu zámecké zahrady. LK MANOR s.r.o. poskytuje kompletní svatební servis včetně koordinace svatebního dne. Základní poplatek za pronájem s výzdobou činí 9 000 Kč. (Zámek Štěnovice, 2017)

Tabulka č. 4: Vývoj počtu uzavřených sňatků na vybraných lokalitách a v území s půs.m.ú. Štěnovice v letech 2000, 2005, 2010 a 2015

rok	počet sňatků zámek Nebílovy	počet sňatků Štěnovický zámek	celkový počet matriční území Štěnovice	relativní četnost [%] z. Nebílovy	relativní četnost [%] Štěnovický z.
2000	0	0	15	0	0
2005	37	0	54	68,5	0
2010	2	27	40	5	67,5
2015	17	3	35	48,6	8,6

Zdroj: vlastní zpracování dle dat matričního úřadu Štěnovice, 2017

Obrázek č. 6 Vývoj počtu uzavřených sňatků na vybraných lokalitách a v území s půs.m.ú. Štěnovice v letech 2000, 2005, 2010 a 2015

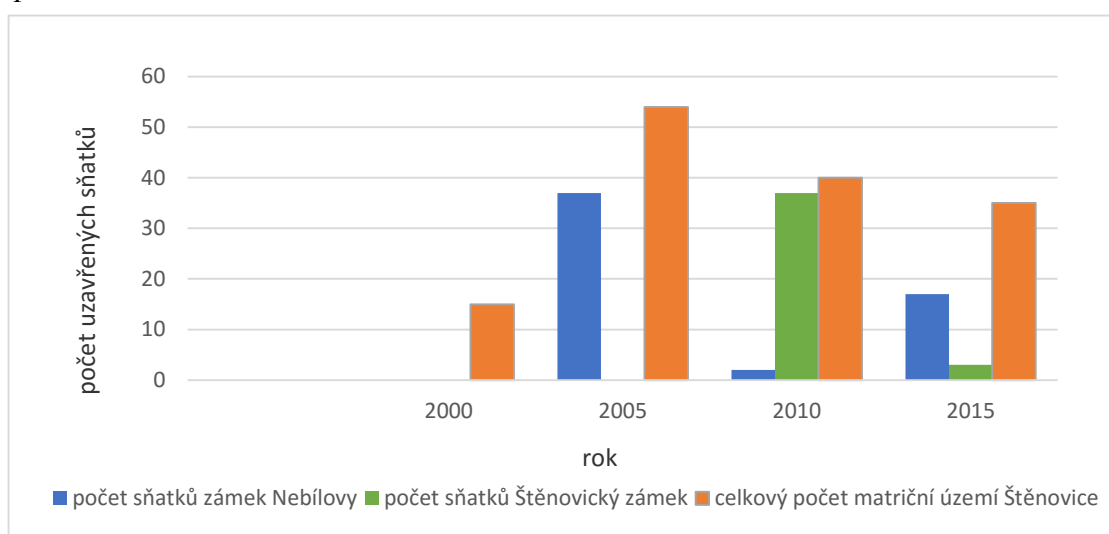

Zdroj: vlastní zpracování dle dat matričního úřadu Štěnovice, 2017

Svatby na zámku Nebílovy a na Štěnovickém zámku spadají pod matriční úřad Štěnovice. V roce 2000 se na těchto místech nekonal žádný svatební obřad z důvodu rekonstrukce obou památek. V roce 2005 je z grafu patrný výrazný nárůst počtu svatebních obřadů na zámku Nebílovy. V dalším zkoumaném období výrazně ubylo svateb na zámku Nebílovy, důvodem však nebyla ztráta atraktivity této lokality, nýbrž probíhající rekonstrukce. V tomto roce se svatby přesouvají na zpřístupněný Štěnovický zámek, kde bylo uskutečněno 67,5 % svateb z celkového počtu svateb na území s působností matričního úřadu Štěnovice. V roce 2015 ubylo svateb na Štěnovickém zámku, úbytek byl způsoben zřejmě zvýšením poplatku za pronájem lokality a zároveň opětovným zpřístupněním zámku Nebílovy pro konání svatebních obřadů.

Zámek Hradiště v Blovicích

Pseudogotický zámek Hradiště leží na jihovýchodním okraji města Blovice v okrese Plzeň-jih. Původně gotická tvrz z 15. století dnes slouží jako sídlo Muzea jižního Plzeňska v Blovicích. Součástí zámku Hradiště je kaple sv. Ondřeje, ve které proběhlo v roce 2004 restaurování nástěnných maleb a vitráží a následně byla 11. září 2004 zpřístupněna veřejnosti. Od roku 2017 správa zámku zajišťuje i obřady v zámecké zahradě. Obě varianty jsou zpoplatněny částkou ve výši 2 500 Kč. (Muzeum jižního Plzeňska v Blovicích, 2017)

Tabulka č. 5: *Vývoj počtu uzavřených sňatků na zámku Hradiště a v území s půs. m. ú. Blovice v letech 2000, 2005, 2010 a 2015*

Rok	počet sňatků zámek Hradiště	celkový počet m. ú. Blovice	relativní četnost [%] zámek Hradiště
2000	0	29	0
2005	16	20	80
2010	28	39	71,8
2015	22	40	55

Zdroj: vlastní zpracování dle dat matričního úřadu Blovice, 2017

Obrázek č. 7: *Vývoj počtu uzavřených sňatků na zámku Hradiště a v území s půs. m. ú. Blovice v letech 2000, 2005, 2010 a 2015*

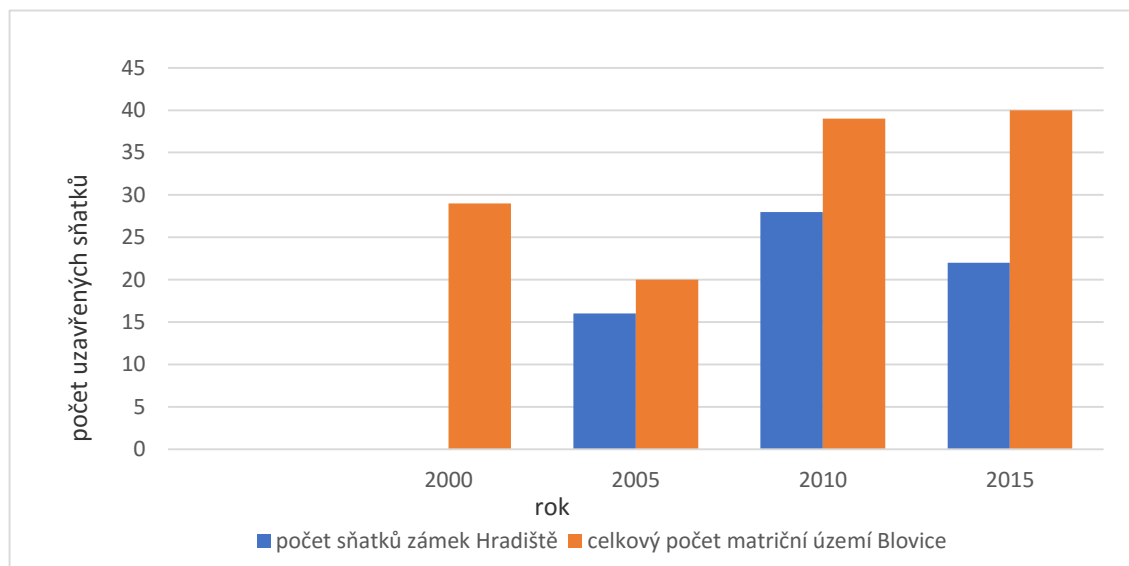

Zdroj: vlastní zpracování dle dat matričního úřadu Blovice, 2017

Svatby na zámku Hradiště v Blovicích jsou evidovány matričním úřadem Blovice. V roce 2000 byla většina svatebních obřadů v tomto území v obřadní síni radnice v Blovicích. Změna nastala zpřístupněním kaple sv. Ondřeje. V roce 2005 se do kaple přesunulo 80 % z celkového počtu svateb pod matričním úřadem Blovice a oblíbenost si tato lokalita udržela i v následujících obdobích.

Státní zámek Manětín

Zámek Manětín najdeme ve městě Manětíně v okrese Plzeň-sever. Původní středověká tvrz byla přestavěna na začátku 18. století do podoby barokního zámku. Veřejně přístupný zámek je ve vlastnictví státu. Zámku přiléhá okrasná zahrada s barokními prvky a park v anglickém stylu. Právě pro krásné interiérové i exteriérové prostory je zámek vyhledávanou lokalitou pro uspořádání svatebního obřadu. Poplatek za svatební obřad činí 7 260 Kč. (Manětín, 2017)

Tabulka č. 6: Vývoj počtu uzavřených sňatků na zámku Manětín a v území s půs. m. ú. Manětín v letech 2000, 2005, 2010 a 2015

rok	počet sňatků zámek Manětín	celkový počet m. ú. Manětín	relativní četnost [%] zámek Manětín
2000	19	60	31,7
2005	40	57	70,2
2010	36	46	78,3
2015	21	38	55,3

Zdroj: vlastní zpracování dle dat matričního úřadu Manětín, 2017

Obrázek č. 8: Vývoj počtu uzavřených sňatků na zámku Manětín a v území s půs. m. ú. Manětín v letech 2000, 2005, 2010 a 2015

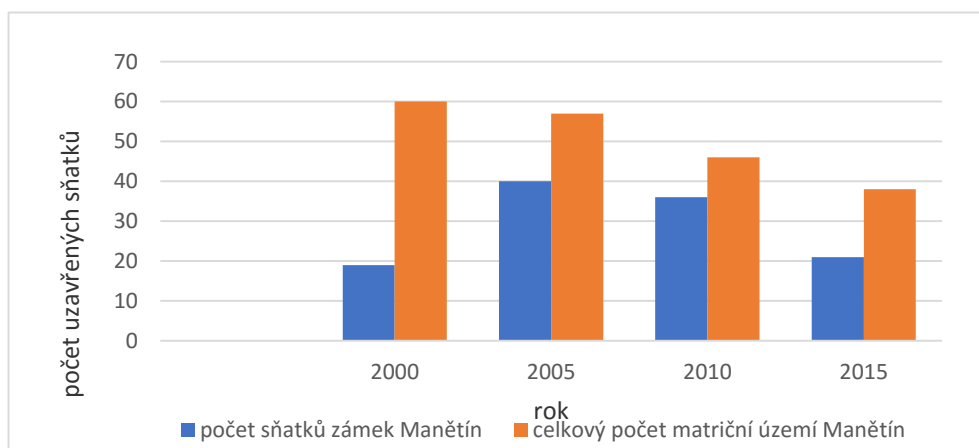

Zdroj: vlastní zpracování dle dat matričního úřadu Manětín, 2017

Zámek Manětín leží na území s působností matričního úřadu Manětín. Svatby na zámku Manětín jsou oblíbené již více než 15 let. Přes 70 % obřadů z celkového počtu svateb na území s působností matričního úřadu Manětín bylo uzavřeno v letech 2005 a 2010 v zámeckém areálu. V roce 2015 je patrný úbytek svateb na zámku Manětín, přesto však je zde konáno 55,3 % svateb z celkového počtu na území s působností matričního úřadu Manětín.

Klášter Plasy

Bývalý cisterciácký klášter leží ve městečku Plasy v okrese Plzeň-sever. Klášter založený již v roce 1144 dostává podobu vrcholně barokního areálu od druhé poloviny 17. století. V 19. století byl dokonce klášter sídlem rakouského kancléře Metternicha. Do rozsáhlého komplexu klášterních a hospodářských budov patří také Svatobernardská kaple, kde je možno uzavřít sňatek. Pro rok 2017 je poplatek za svatební obřad v kapli sv. Bernarda je výši 4 000 Kč. (Klášter Plasy, 2017)

Tabulka č. 7: Vývoj počtu uzavřených sňatků v klášteře Plasy a v území s půs. m. ú. Plasy v letech 2000, 2005, 2010 a 2015

Rok	počet sňatků klášter Plasy	celkový počet m. ú. Plasy	relativní četnost [%] klášter Plasy
2000	3	10	30
2005	12	17	70,6
2010	22	29	75,9
2015	23	32	71,9

Zdroj: vlastní zpracování dle dat matričního úřadu Plasy, 2017

Obrázek č. 9: Vývoj počtu uzavřených sňatků v klášteře Plasy a v území s půs. m. ú. Plasy v letech 2000, 2005, 2010 a 2015

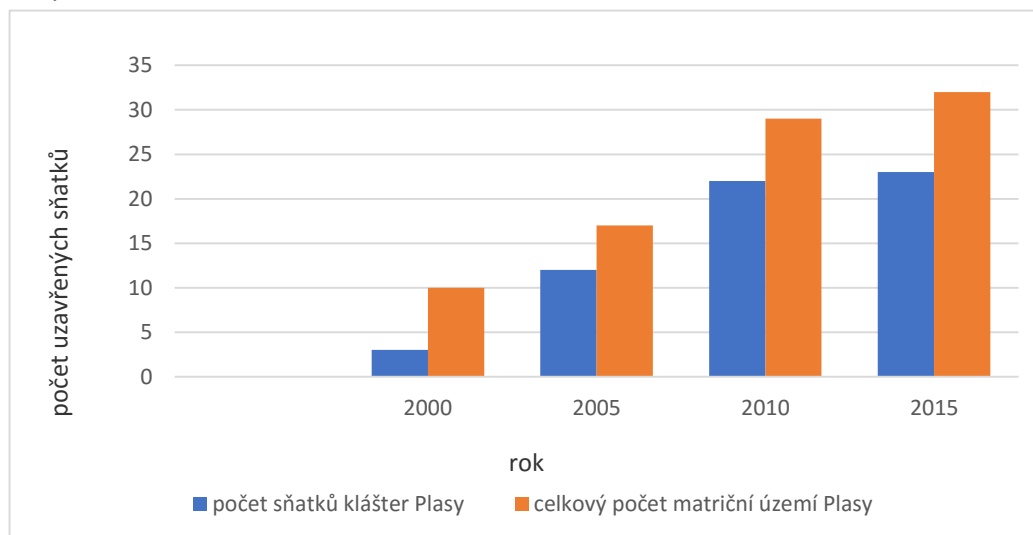

Zdroj: vlastní zpracování dle dat matričního úřadu Plasy, 2017

Svatební obřady v klášteře Plasy jsou evidovány matričním úřadem Plasy. Již v roce 2000 se zde konaly 3 svatby a oblíbenost této lokality pro svatební obřad se v následujících letech zvyšovala. V letech 2005, 2010 i 2015 zde bylo uskutečněno více než 70 % obřadů z celkového počtu svateb na území s působností matričního úřadu Plasy.

Zřícenina hradu Buben

Zřícenina hradu Buben se nachází v katastrálním území obce Plešnice v okrese Plzeň-sever. Volně přístupná zřícenina v nadmořské výšce 350 m. n. m. stojí nad soutokem řeky Mže a Plešnického potoka. Buben je oblíbeným cílem turistů, ale také romantickým místem, které vyzývá k uspořádání svatebního obřadu. Obřadním místem je zde starobylé hradní nádvoří. Příznivá je výše poplatku za obřad (1 000 Kč), který je použit na obnovu hradu. (Hrad Buben - obec Plešnice, 2017)

Tabulka č. 8: Vývoj počtu uzavřených sňatků na zřícenině hradu Buben a v území s půs. m. ú. Město Touškov v letech 2000, 2005, 2010 a 2015

rok	počet sňatků hrad Buben	celkový počet m. ú. Město Touškov	relativní četnost [%] hrad Buben
2000	0	15	0
2005	0	18	0
2010	0	8	0
2015	1	14	7,1

Zdroj: vlastní zpracování dle dat matričního úřadu Město Touškov, 2017

Obrázek č. 10: Vývoj počtu uzavřených sňatků na zřícenině hradu Buben a v území s půs. m. ú. Město Touškov v letech 2000, 2005, 2010 a 2015

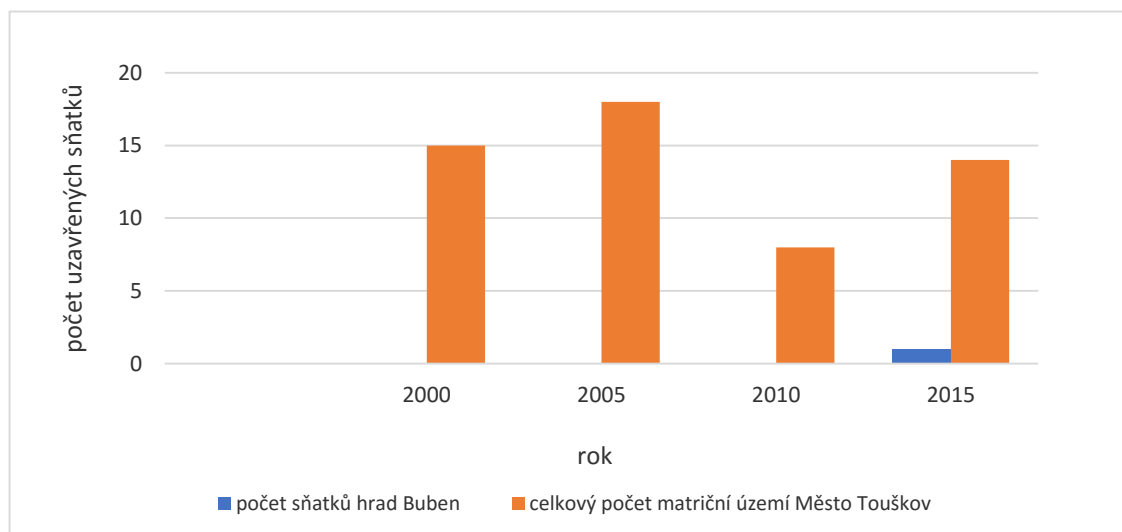

Zdroj: vlastní zpracování dle dat matričního úřadu Město Touškov, 2017

Svatby na zřícenině hradu Buben jsou evidovány matričním úřadem Města Touškov. Z grafu je patrné, že se nejedená o příliš atraktivní lokalitu, ve vybraných letech zde byla evidovány pouze jedna svatba, a to v roce 2015.

Zámecký statek Býkov

Hotel Zámecký statek Býkov se nachází v klidné lokalitě katastrálního území obce Hromnice v okrese Plzeň-sever. Jedná se o romantický hotel uprostřed lesů s útulným zámeckým prostředím ve stylu selského baroka. Je „dokonalým“ místem pro romantické příležitosti, především svatební obřady. Tým hotelu nabízí zajištění svatebního obřadu v obřadní síni nebo v zahradě zámku. Poplatek za obřad je 6 000 Kč. (Zámecký statek Býkov, 2017)

Tabulka č. 9: Vývoj počtu uzavřených sňatků na zámeckém statku Býkov a v území s půs. m. ú. Třemošná v letech 2000, 2005, 2010 a 2015

rok	počet sňatků statek Býkov	celkový počet m. ú. Třemošná	relativní četnost [%] statek Býkov
2000	0	31	0
2005	39	56	69,6
2010	22	47	46,8
2015	30	50	60

Zdroj: vlastní zpracování dle dat matričního úřadu Třemošná, 2017

Obrázek č. 11: Vývoj počtu uzavřených sňatků na zámeckém statku Býkov a v území s půs. m. ú. Třemošná v letech 2000, 2005, 2010 a 2015

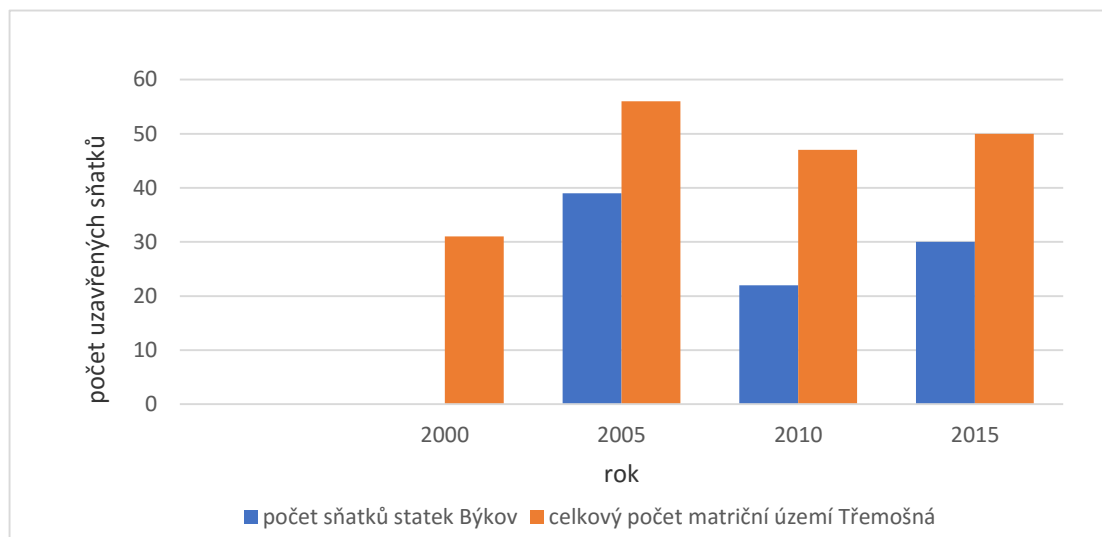

Zdroj: vlastní zpracování dle dat matričního úřadu Třemošná, 2017

Svatby na zámeckém statku Býkov jsou evidovány matričním úřadem Třemošná. Poměrně vysoký počet svateb se zde konal již v roce 2005, ač nebyl Býkov zrekonstruován. Až údaj z roku 2015 nám ukazuje oblíbenost Býkova v dnešní podobě pro konání svateb. V tomto roce se zde konalo 60 % svateb z celkového počtu svateb na území s působností matričního úřadu Třemošná.

Chodská chalupa v Újezdu

Chodská chalupa se nachází v katastrálním území obce Újezd v okrese Domažlice. Okresní město Domažlice je vzdáleno od Újezdu 5 km. Chodská chalupa pod pomníkem historické postavy Chodská J. S. Koziny byla v roce 2009 zrekonstruována a následující rok otevřena veřejnosti. Součástí aktivit Chodské chalupy je mimo nabídky regionální kuchyně a stylového ubytování také zajištění svatby včetně svatebního obřadu i občerstvení v Chodské chalupě. Zájem vzbuzuje originalita svatebního dne spojená s místními tradicemi a prostředím Českého lesa. (Hrbáček s.r.o., 2017)

Tabulka č. 10: Vývoj počtu uzavřených sňatků v Chodské chalupě a v území s půs. m. ú. Domažlice v letech 2000, 2005, 2010 a 2015

rok	počet sňatků Chodská chalupa	celkový počet m. ú. Domažlice	relativní četnost [%] Chodská chalupa
2000	0	128	0
2005	0	92	0
2010	0	99	0
2015	10	127	7,9

Zdroj: vlastní zpracování dle dat matričního úřadu Domažlice, 2017

Obrázek č. 12: Vývoj počtu uzavřených sňatků v Chodské chalupě a v území s půs. m. ú. Domažlice v letech 2000, 2005, 2010 a 2015

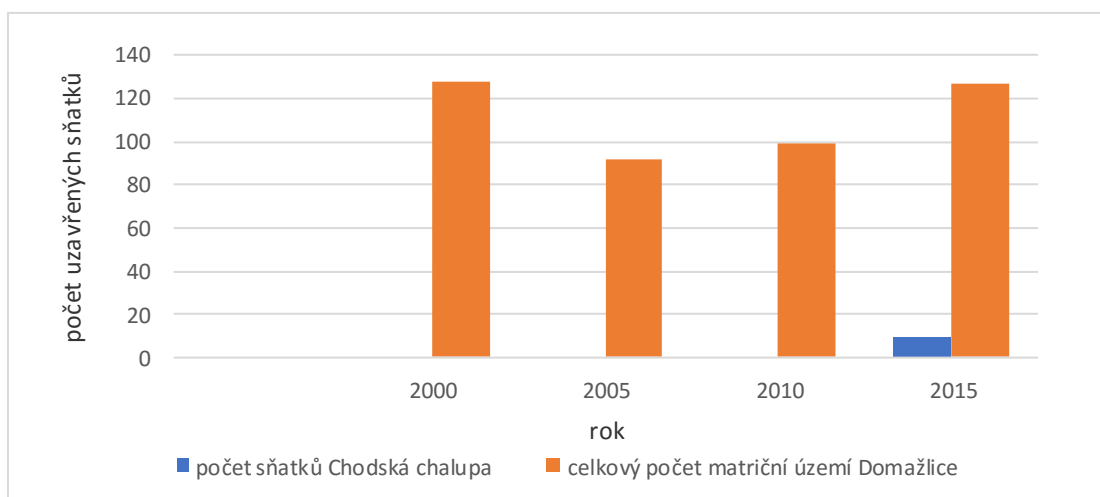

Zdroj: vlastní zpracování dle dat matričního úřadu Domažlice, 2017

Svatby v Chodské chalupě jsou evidovány matričním úřadem Domažlice. Z důvodu otevření Chodské chalupy až v roce 2010, máme první údaj o počtu svateb na tom místě až v roce 2015, kdy zde bylo uzavřeno 10 manželství. Jedná se o moderní pojetí tradiční chodské svatby, proto se pravděpodobně zájem o tuto lokalitu bude v následujících obdobích zvyšovat.

Státní hrad a zámek Horšovský Týn

Stání hrad a zámek Horšovský Týn se nachází v historickém centru města Horšovský Týn v okrese Domažlice. Původně gotický hrad ze 13. století byl po požáru v polovině 16. století přestavěn na zámek, jehož podoba se dochovala dodnes. Zámek se řadí k nejvíce zpřístupněným památkovým objektům v České republice a je vyhledávanou lokalitou také pro pořádání svatebních obřadů. Snoubencům je nabízena možnost uzavření sňatku v kapli nebo v erbovním sále. Základní poplatek činí 4 500 Kč za obřad. (Horšovský Týn, 2017)

Tabulka č. 11: Vývoj počtu uzavřených sňatků na zámku Horšovský Týn a v území s půs. m. ú. Horšovský Týn v letech 2000, 2005, 2010 a 2015

rok	počet sňatků zámek Horšovský Týn	celkový počet m. ú. Horšovský. Týn	relativní četnost [%] zámek Horšovský Týn
2000	39	103	37,9
2005	41	107	38,3
2010	43	96	44,8
2015	33	79	41,8

Zdroj: vlastní zpracování dle dat matričního úřadu Horšovský Týn, 2017

Obrázek č. 13: Vývoj počtu uzavřených sňatků na zámku Horšovský Týn a v území s půs. m. ú. Horšovský Týn v letech 2000, 2005, 2010 a 2015

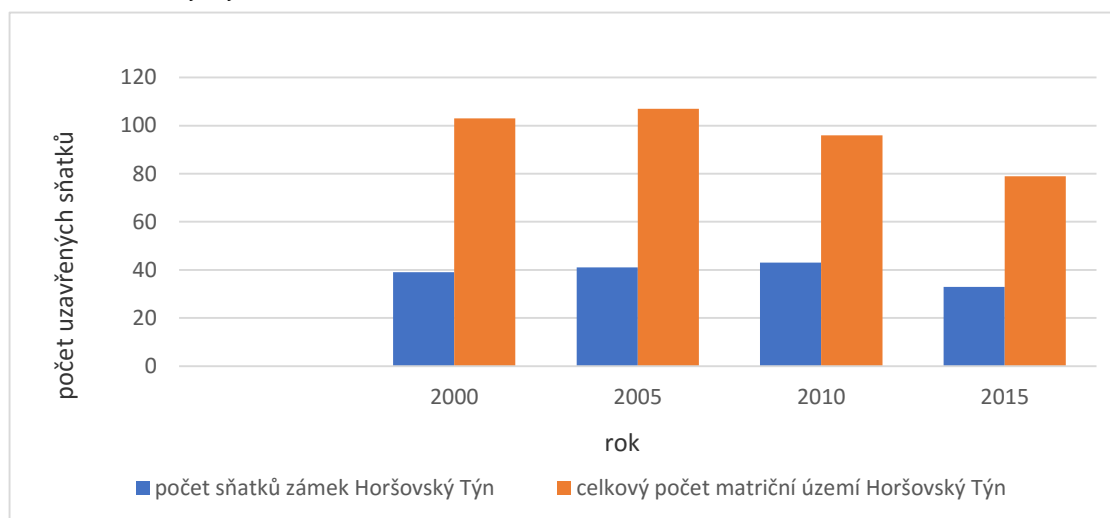

Zdroj: vlastní zpracování dle dat matričního úřadu Horšovský Týn, 2017

Svatby na zámku Horšovský Týn jsou evidovány matričním úřadem Horšovský Týn. Zámek byl oblíbenou lokalitou pro svatby již v roce 2000, kdy se zde konalo 39 svateb. Ročně je zhruba 40 % obřadů, z celkového počtu svateb na území s působností matričního úřadu Horšovský Týn, uskutečněno právě na zámku.

Státní hrad Švihov

Gotický vodní hrad Švihov se nachází na území města Švihov v okrese Klatovy. Veřejně přístupný hrad ve vlastnictví státu je chráněn jako národní kulturní památka České republiky. Švihov byl postaven již před rokem 1375 a na konci 15. století přestavěn v pozdním gotickém slohu. Od druhé poloviny 20. století započala rekonstrukce hradu, který se nacházel v dezolátním stavu. Dnes je vodní hrad Švihov pro svoji historickou hodnotu oblíbeným cílem turismu, střediskem kultury a vyhledávanou lokalitou pro filmový průmysl. V roce 1973 se zde natáčela pohádka Tři oříšky pro Popelku. Možná i proto je hrad Švihov oblíbeným místem pro svatební obřady. Státní hrad Švihov nabízí 4 varianty místa svatebního obřadu. Nejčastěji je využíván taneční sál v jižním paláci hradu s kapacitou pro 80 osob, hradní kaple pro 30 svatebčanů, špýchar s bezbariérovým přístupem pro 150 svatebčanů nebo prostory Zadního parkánu pro konání exteriérové svatby. Pronájmy zmíněných prostor jsou zpoplatněny pro rok 2017 ve výši 7 500-10 000 Kč (duben–říjen) nebo 9 000-15 000 Kč (listopad–březen). (Švihov, 2017)

Státní zámek Červené Poříčí

Zámek Červené Poříčí je ojedinělým příkladem stavby saské renesance v Plzeňském kraji. Nachází se v katastrálním území obce Červené Poříčí (okres Klatovy), 14 km severně od města Klatovy. Zámek z počátku 17. století zůstal téměř nezhodnocen pozdějšími stavebními úpravami a byl prohlášen v roce 2010 národní kulturní památkou. Zámek je atraktivní lokalitou pro uspořádání svatebních obřadů, které se konají v zámecké kapli Nejsvětějšího srdce Ježíšova nebo v zámeckém parku. Poplatek za pronájem prostoru na zámku Červené Poříčí je 5 000 Kč. (Červené Poříčí – zámek skrytých pokladů, 2017)

Tabulka č. 12: Vývoj počtu uzavřených sňatků na vybraných lokalitách a v území s pús. m. ú. Švihov v letech 2000, 2005, 2010 a 2015

rok	počet sňatků hrad Švihov	počet sňatků zámek Č. Poříčí	celkový počet m. ú. Švihov	relativní četnost [%] hrad Švihov	relativní četnost [%] zámek Č. Poříčí
2000	5	0	9	55,6	0
2005	16	0	20	80	0
2010	34	2	40	85	5
2015	15	2	23	65,2	8,7

Zdroj: vlastní zpracování dle dat matričního úřadu Švihov, 2017

Obrázek č. 14: Vývoj počtu uzavřených sňatků na vybraných lokalitách a v území s pús. m. ú. Švihov v letech 2000, 2005, 2010 a 2015

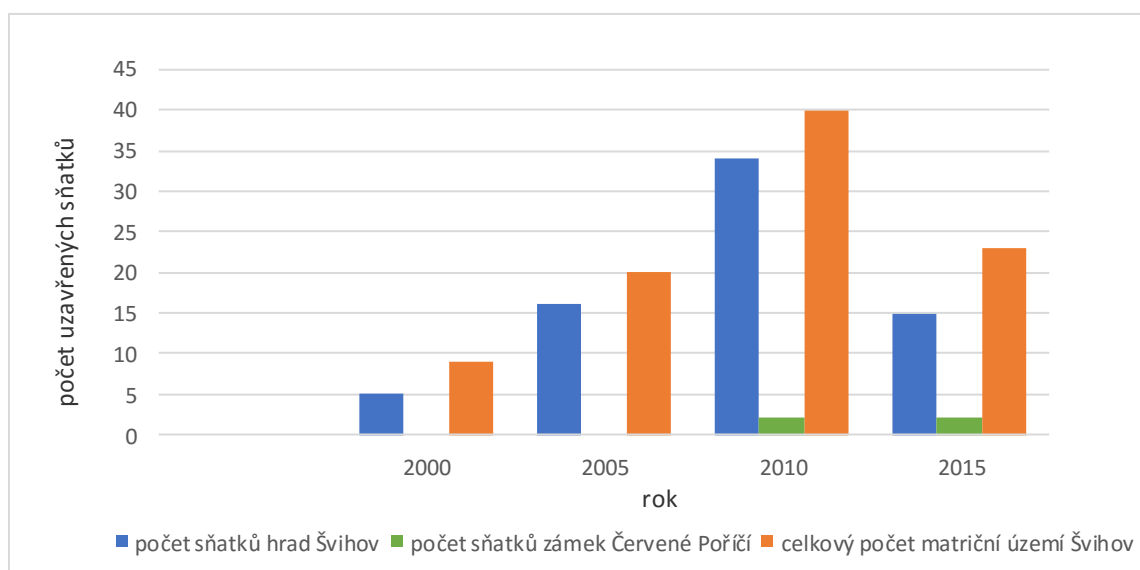

Zdroj: vlastní zpracování dle dat matričního úřadu Švihov, 2017

Svatební obřady na hradu Švihov a na zámku Červené Poříčí jsou evidovány matričním úřadem Švihov. Z grafu je jednoznačně patrné, že hrad Švihov je pro svatby výrazně populárnější lokalitou než zámek Červené Poříčí. Na Švihově byly svatby pořádány již v roce 2000 a zájem se v následujících letech zvyšoval. V roce 2010 bylo na Švihově pořádáno 34 svateb a na zámku Červené Poříčí 2 svatební obřady z celkových 40 obřadů pod matričním úřadem Švihov. V tomto roce bylo na území s působností matričního úřadu Švihov uzavřeno 90 % manželství mimo obřadní síň.

Dle dat poskytnutých m. ú. s pús. Švihov projevují často zájem o svatební obřad na Švihově snoubenci, z nichž alespoň jeden má jiné občanství než české (např. Austrálie, Irsko, USA, Slovensko, Nizozemsko a Guatemala).

Hrad Kašperk

Hrad Kašperk je dominantou Šumavského podhůří v místní části Žlíbek. Je vzdálen 2,5 km severovýchodně od města Kašperské hory v okrese Klatovy. Hrad Kašperk byl založen stejně jako hrad Radyně v druhé polovině 14. století Karlem IV. na obranu zemských hranic s Bavorskem. V současnosti je Kašperk jedním z nejatraktivnějších turistických cílů Šumavy. Kašperk nabízí také svatební obřady, láká na „nejkrásnější den na nejkrásnějším hradě“. Obřady probíhají v expozičních prostorách purkrabství nebo na hradním nádvoří. Poplatek za obřad na hradě je 3.500 Kč. (Kašperk, 2014)

Tabulka č. 13: Vývoj počtu uzavřených sňatků na hradu Kašperk a v území s půs. m. ú. Kašperské hory v letech 2000, 2005, 2010 a 2015

rok	počet sňatků hrad Kašperk	celkový počet m. ú. Kašperské hory	relativní četnost [%] hrad Kašperk
2000	0	5	0
2005	9	16	56,3
2010	16	38	42,1
2015	7	30	23,3

Zdroj: vlastní zpracování dle dat matričního úřadu Kašperské hory, 2017

Obrázek č. 15: Vývoj počtu uzavřených sňatků na hradu Kašperk a v území s půs. m. ú. Kašperské hory v letech 2000, 2005, 2010 a 2015

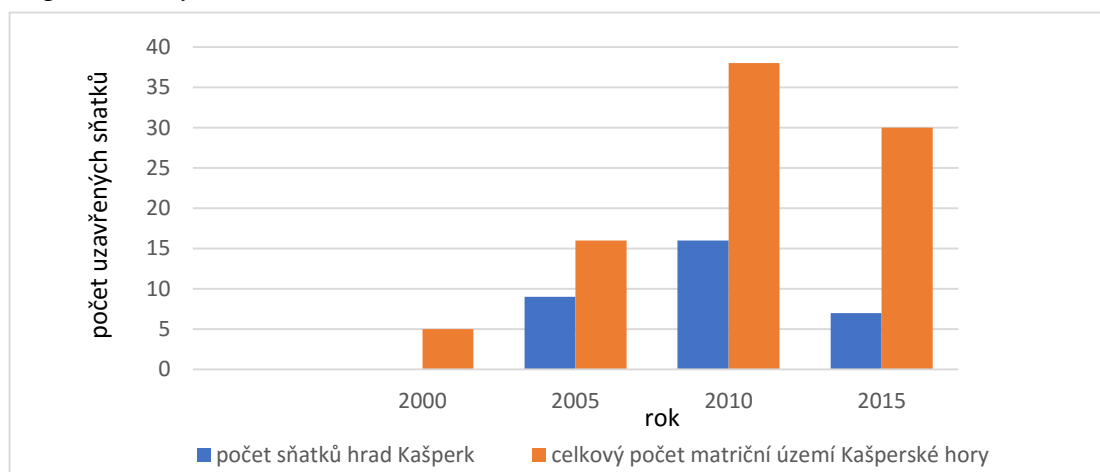

Zdroj: vlastní zpracování dle dat matričního úřadu Kašperské hory, 2017

První svatební obřady na Kašperku zaznamenává graf až v druhém sledovaném období. Celkově nízký počet svateb v roce 2000 v území s půs. m. ú. Kašperské hory je způsoben dle sdělení MěÚ Kašperské hory rekonstrukcí obřadní síně. Ve třetím sledovaném období pozorujeme nárůst oblíbenosti hradu pro konání svatebních obřadů. V roce 2015 ubylo počtu uzavřených sňatků na hradu Kašperk, narůstá totiž oblíbenost konání svatby na horských chatách (Modrava, Horská Kvilda).

Hrad a zámek Klenová

Hrad a zámek Klenová se nachází v katastrální území obce Klenová v okrese Klatovy. Od města Janovice nad Úhlavou je Klenová vzdálena 2 km a leží 13 km západně od okresního města Klatovy. K hradu poloviny 13. století byl v 19. století přistavěn novogotický zámek. Od druhé poloviny 20. století je komplex Klenové majetkem státu a prostory jsou využívány jako umělecká galerie. Svatební obřady se konají na nádvoří hradu, které tvoří romantickou kulisu nebo v prostorách bývalé zámecké knihovny, která tak slouží jako svatební síň. Poplatek za organizaci svatby ve svatební síni nebo na nádvoří je 3 500 Kč. (Galerie Klatovy – Klenová, 2015)

Tabulka č. 14: *Vývoj počtu uzavřených sňatků na hradu Klenová a v území s půs. m. ú. Janovice nad Úhlavou v letech 2000, 2005, 2010 a 2015*

rok	počet sňatků hrad Klenová	celkový počet m. ú. Janovice n. Úhlavou	relativní četnost [%] hrad Klenová
2000	39	48	81,3
2005	49	57	86
2010	52	62	83,9
2015	39	42	92,9

Zdroj: vlastní zpracování dle dat matričního úřadu Janovice nad Úhlavou, 2017

Obrázek č. 16: *Vývoj počtu uzavřených sňatků na hradu Klenová a v území s půs. m. ú. Janovice nad Úhlavou v letech 2000, 2005, 2010 a 2015*

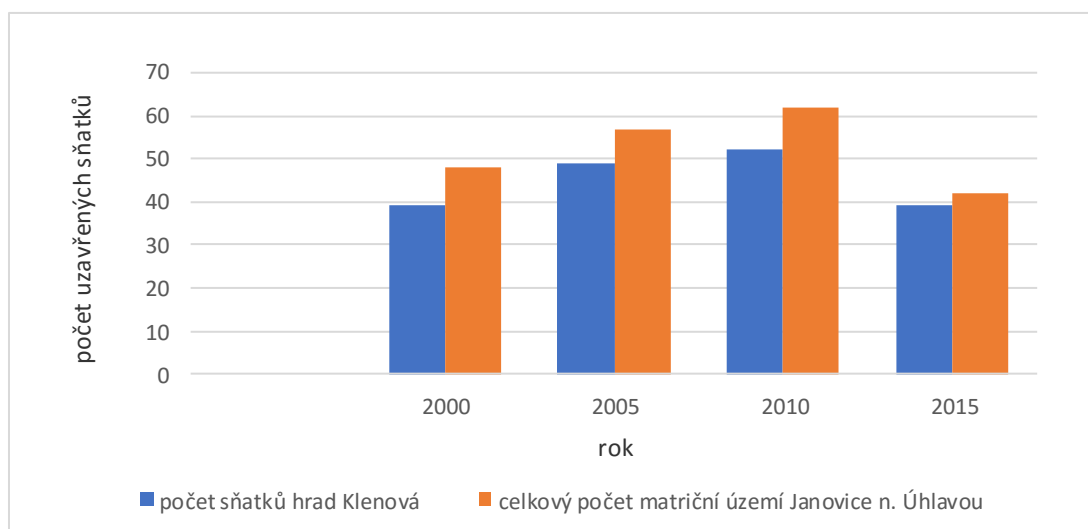

Zdroj: vlastní zpracování dle dat matričního úřadu Janovice nad Úhlavou, 2017

Svatby na Klenové jsou evidovány matričním úřadem Janovice n. Úhlavou. Klenová byla oblíbenou lokalitou pro svatby již v roce 2000, kdy se zde konalo 39 svateb. V každém ze studovaných období bylo na Klenové uskutečněno více než 80 % obřadů z celkového počtu svateb na území s působností matričního úřadu Janovice n. Úhlavou.

Státní hrad Rabí

Zřícenina hradu Rabí leží v katastrálním území obce Rabí v okrese Klatovy. Hrad je vzdálen 8 km severovýchodně od města Sušice. Středověký hrad proslavený ve spojitosti s husitskými válkami v 18. století vyhořel. Rozlohou se jedná o největší hrad v České republice. Rabí je nevšední památkou středověkého stavitelství a vyhledávanou lokalitou svatebních obřadů. Nejčastěji jsou pro svatební obřady využívány prostory konírny, zároveň lze uspořádat ceremonii na hradním nádvoří. Poplatek za pronájem prostor činí 4–5 tisíc Kč. (Rabí, 2017)

Tabulka č. 15: Vývoj počtu uzavřených sňatků na hradu Rabí a v území s půs. m. ú. Rabí v letech 2000, 2005, 2010 a 2015

Rok	počet sňatků hrad Rabí	celkový počet m. ú. Rabí	relativní četnost [%] hrad Rabí
2000	31	31	100
2005	23	24	95,8
2010	31	33	93,9
2015	19	24	79,2

Zdroj: vlastní zpracování dle dat matričního úřadu Rabí, 2017

Obrázek č. 17: Vývoj počtu uzavřených sňatků na hradu Rabí a v území s půs. m. ú. Rabí v letech 2000, 2005, 2010 a 2015

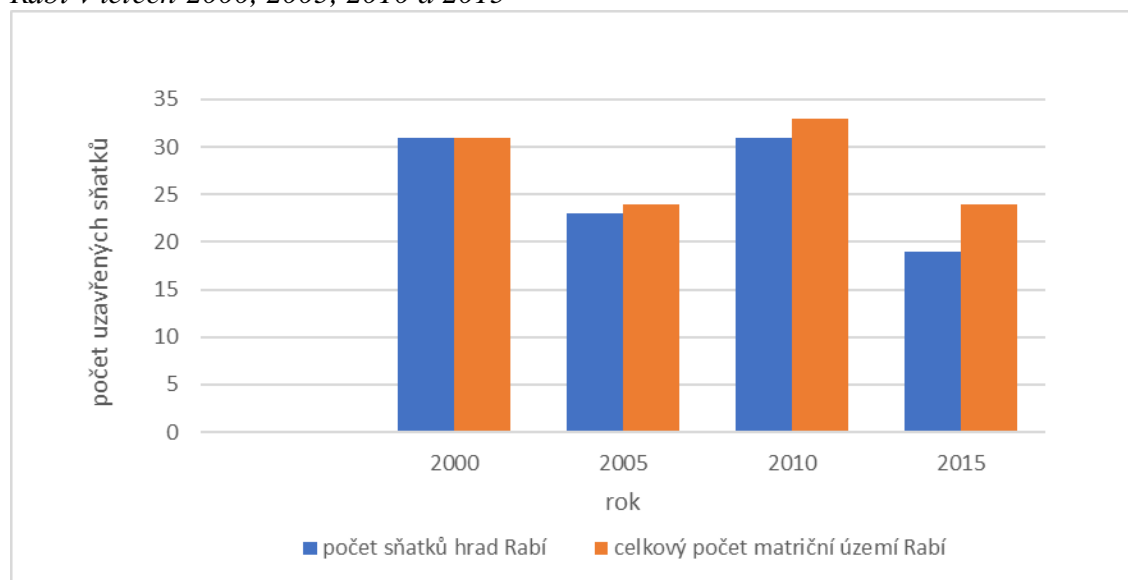

Zdroj: vlastní zpracování dle dat matričního úřadu Rabí, 2017

Svatby na hradu Rabí jsou evidovány matričním úřadem Rabí. Již v roce 2000 se zde konalo 31 svateb. Oblíbenost pro svatební obřady si hrad udržel i v následujících letech. Úbytek počtu sňatků zaznamenává graf v roce 2015, přesto se jedná o téměř 80 % obřadů z celkového počtu svateb na území s působností matričního úřadu Rabí.

Státní hrad Velhartice

Hrad Velhartice leží nad levým břehem řeky Ostružná v katastrální území obce Velhartice v okrese Klatovy. Dominanty středověkého gotického hradu z přelomu 13. a 14. století tvoří zřícenina hradního paláce (Rajský dům) a unikátní kamenný most. Národní kulturní památka Velhartice nabízí nad rámec běžného turistického provozu možnost konání svatebních obřadů. Poplatek za uskutečnění obřadu činí 4 500 Kč. (Velhartice, 2014)

Tabulka č. 16: Vývoj počtu uzavřených sňatků na hradu Velhartice a v území s půs. m. ú. Velhartice v letech 2000, 2005, 2010 a 2015

Rok	počet sňatků hrad Velhartice	celkový počet m. ú. Velhartice	relativní četnost [%] hrad Velhartice
2000	11	15	73,3
2005	54	58	93,1
2010	48	51	94,1
2015	33	33	100

Zdroj: vlastní zpracování dle dat matričního úřadu Velhartice, 2017

Obrázek č. 18: Vývoj počtu uzavřených sňatků na hradu Velhartice a v území s půs. m. ú. Velhartice v letech 2000, 2005, 2010 a 2015

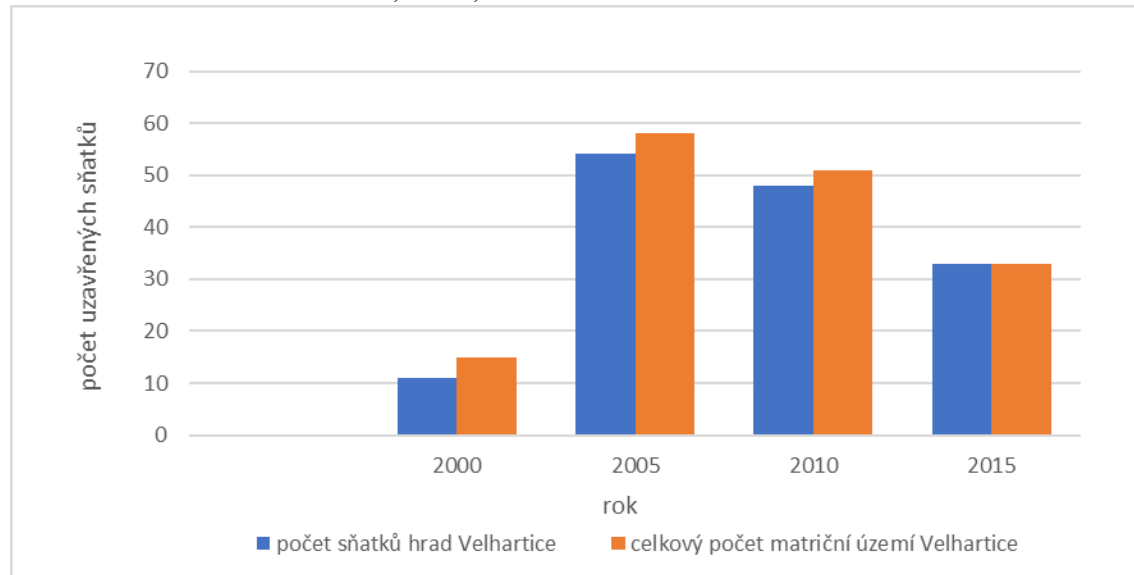

Zdroj: vlastní zpracování dle dat matričního úřadu Velhartice, 2017

Svatby na hradu Velhartice jsou evidovány matričním úřadem Velhartice. Velharticím se právem přezdívá „svatební hrad“. V letech 2005, 2010 a 2015 zde bylo uzavřeno celkem 135 manželství, průměrně 45 svateb za rok. V každém ze zmíněných období bylo na hradu uskutečněno více než 90 % obřadů z celkového počtu svateb na území s působností matričního úřadu Velhartice, v roce 2015 dokonce 100 %.

Kladrubský klášter

Kladrubský klášter byl založen ve 12. století jako benediktínský klášter. Nachází se 5 km jižně od města Stříbro a leží v katastrálním území obce Kladruby v okrese Tachov. Kladrubský klášter s kostelem Nanebevzetí Panny Marie je významnou památkou české barokní architektury. V okrese Tachov je areál kladrubského kláštera atraktivní lokalitou pro konání svatebního obřadu. Poplatek za uzavření civilního sňatku v prostorách zimního refektáře činí 5 000 Kč. (Klášter Kladruby, 2017)

Tabulka č. 17: Vývoj počtu uzavřených sňatků v klášteře Kladruby a v území s pús. m. ú. Kladruby v letech 2000, 2005, 2010 a 2015

Rok	počet sňatků klášter Kladruby	celkový počet m. ú. Kladruby	relativní četnost [%] klášter Kladruby
2000	0	10	0
2005	7	21	33,3
2010	8	18	44,4
2015	16	28	57,1

Zdroj: vlastní zpracování dle dat matričního úřadu Kladruby, 2017

Obrázek č. 19: Vývoj počtu uzavřených sňatků v klášteře Kladruby a v území s pús. m. ú. Kladruby v letech 2000, 2005, 2010 a 2015

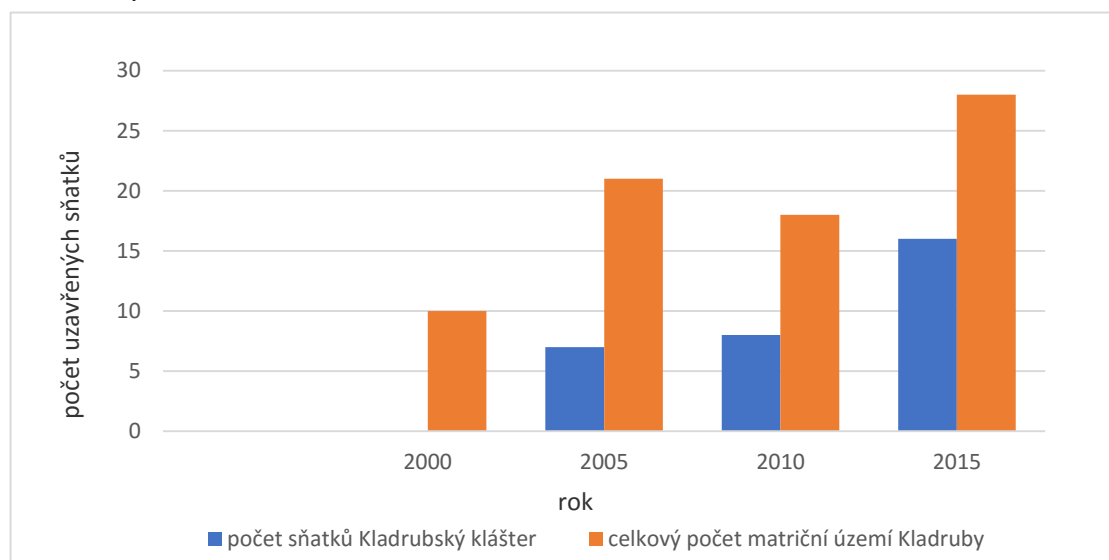

Zdroj: vlastní zpracování dle dat matričního úřadu Kladruby, 2017

První údaj o počtu svateb v klášteře zaznamenává graf v roce 2005, v následujících obdobích se zájem snoubenců o tuto lokalitu zvyšoval. Mezi hodnocenými lokalitami se jedná o velmi specifické místo pro svatební obřad, přesto v porovnání s většinou vybraných hradů a zámků je zde uzavíráno výrazně méně manželství.

Zámek Mirošov

Zámek Mirošov se nachází na území města Mirošov v okrese Rokycany. Původně renesanční stavba z 16. století je od města Rokycany vzdálena 8 km jihovýchodním směrem. V 18. století byl zámek přestavěn v barokním slohu, jehož ráz si zachovává dodnes. Zámek je v soukromém vlastnictví a nabízí celoroční službu konání svatebních obřadů, dokonce i v nočních hodinách. (Zámek Mirošov, 2010)

Tabulka č. 18: Vývoj počtu uzavřených sňatků na zámku Mirošov a v území s půs. m. ú. Mirošov v letech 2000, 2005, 2010 a 2015

Rok	počet sňatků zámek Mirošov	celkový počet m. ú. Mirošov	relativní četnost [%] zámek Mirošov
2000	0	15	0
2005	22	34	64,7
2010	48	60	80
2015	25	34	73,5

Zdroj: vlastní zpracování dle dat matričního úřadu Mirošov, 2017

Obrázek č. 20: Vývoj počtu uzavřených sňatků na zámku Mirošov a v území s půs. m. ú. Mirošov v letech 2000, 2005, 2010 a 2015

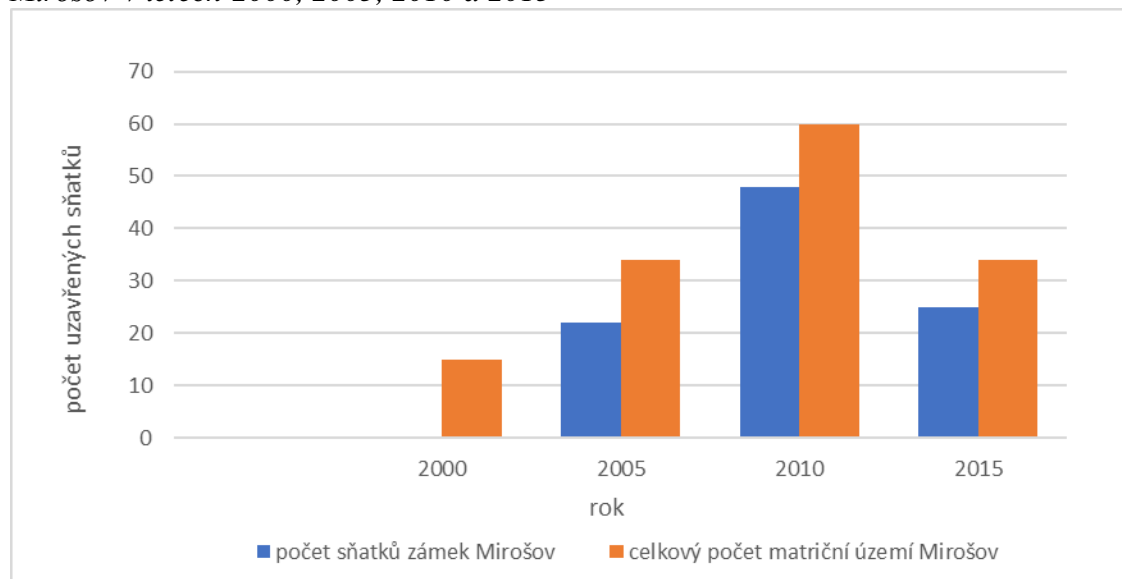

Zdroj: vlastní zpracování dle dat matričního úřadu Mirošov, 2017

Na zámku Mirošov se začalo oddávat až v roce 2004, proto údaj o počtu svateb za rok 2000 chybí. V následujících dvou zkoumaných obdobích se zájem snoubenců o obřad na zámku Mirošov zvyšoval, v roce 2010 zde bylo uzavřeno 48 manželství. Dě MěÚ Mirošov byl pokles v dalším období způsoben nabízením zámku k prodeji od roku 2012 v realitních kancelářích, proto si snoubenci obřad zajišťovali na jiných místech.

Zámek Zbiroh

Zbiroh je hradem přestavěným na zámek, který leží v katastrální území města Zbiroh v okrese Rokycany. Původní opevněný hrad ze 13. století byl v závěru 16. století přestavěn na zámecké sídlo. (Zbiroh – oficiální stránky, 2017)

Od roku 2004 je zbirožský zámek v soukromém vlastnictví, je oblíbeným cílem turismu, nabízí ubytování a konání společenských akcí. Je prezentován jako vysoce prestižní a dostupné místo pro konání svateb. Zámek Zbiroh byl oceněn jako Svatební místo 2012. Základní poplatek za svatební obřad je 24 200 Kč. (Zámek Zbiroh, 2013)

Tabulka č. 19: Vývoj počtu uzavřených sňatků na zámku Zbiroh a v území s půs. m. ú. Zbiroh v letech 2000, 2005, 2010 a 2015

Rok	počet sňatků zámek Zbiroh	celkový počet m. ú. Zbiroh	relativní četnost [%] zámek Zbiroh
2000	0	20	0
2005	0	17	0
2010	63	79	79,7
2015	25	53	47,2

Zdroj: vlastní zpracování dle dat matričního úřadu Zbiroh, 2017

Obrázek č. 21: Vývoj počtu uzavřených sňatků na zámku Zbiroh a v území s půs. m. ú. Zbiroh v letech 2000, 2005, 2010 a 2015

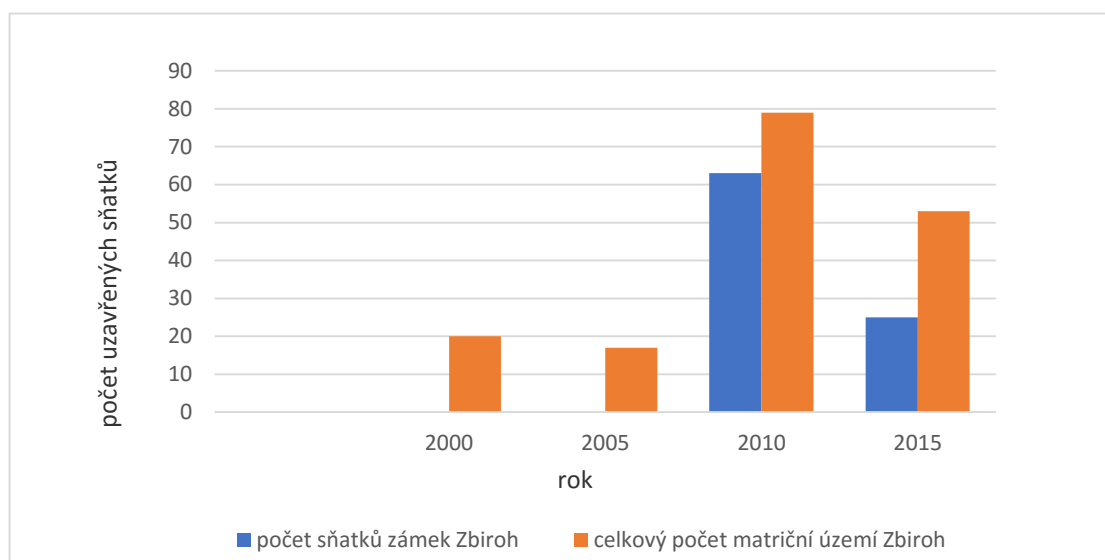

Zdroj: vlastní zpracování dle dat matričního úřadu Zbiroh, 2017

Zámek byl po rekonstrukci otevřen v červnu 2005, proto chybí údaje v předchozích obdobích. V roce 2010 se zde konalo 63 svateb, což představuje 79,7 % z celkového počtu svateb na území s působností matričního úřadu Zbiroh. Následný pokles je zřejmě způsoben nárůstem poplatku za obřad po ocenění „Svatební místo roku 2012“.

4.2.3 Hodnocení oblíbenosti sledovaných straktivních lokalit v Plzeňském kraji

Obrázek č. 22

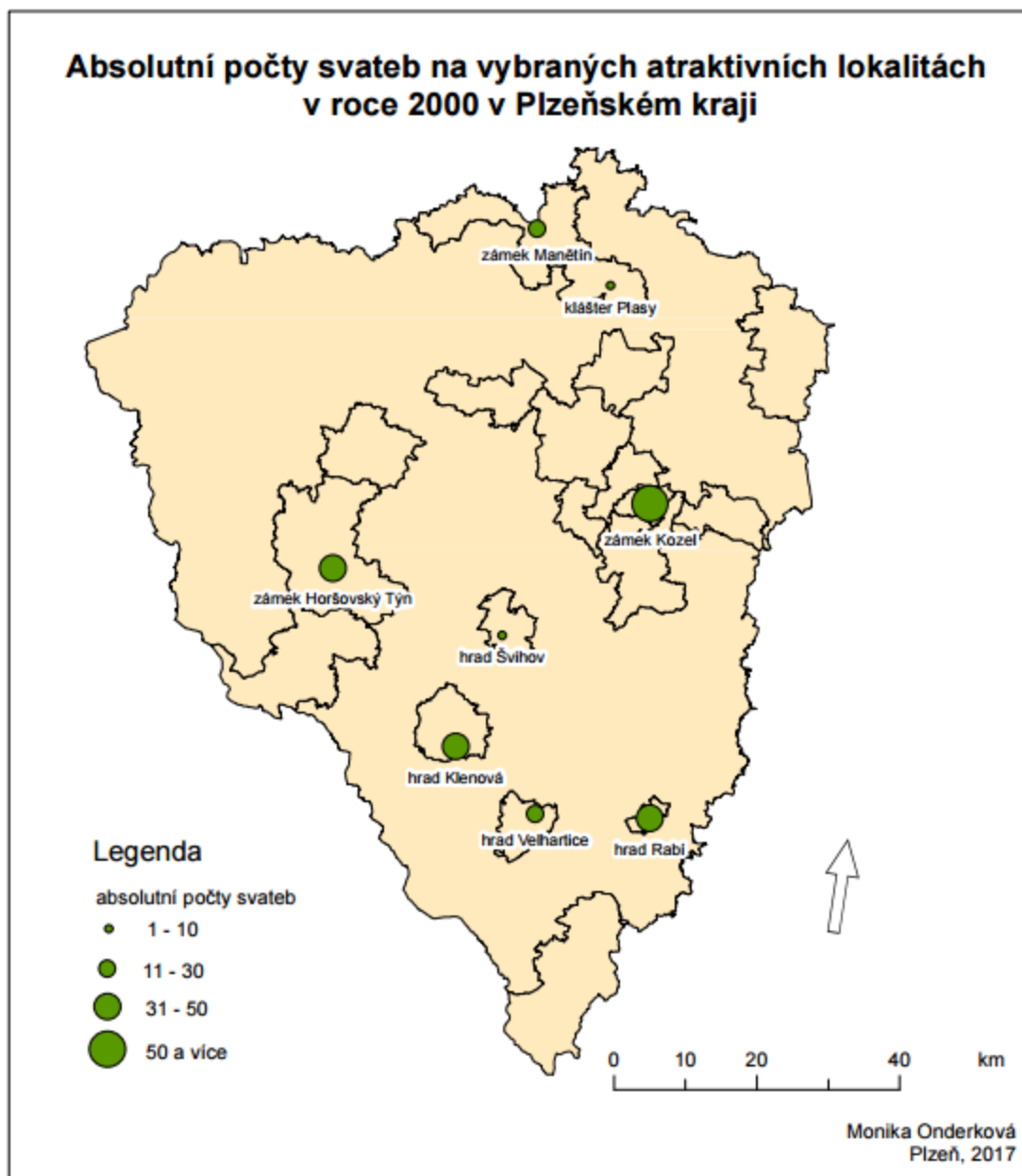

Zdroj: vlastní zpracování v ArcGIS dle dat m.ú., 2017

Mapa zobrazuje počty svateb na sledovaných atraktivních lokalitách v Plzeňském kraji. Z celkového počtu sledovaných lokalit (23) v této mapě je znázorněno pouze 8 atraktivních lokalit, protože na ostatních lokalitách v roce 2000 se nekonala žádná svatba nebo zmíněná místa nebyla k organizaci svatby nabízena. Z mapy vyplývá, že v roce 2000 byly svatby v Plzeňském kraji mimo budovy radnic organizovány pouze na několika zámcích, především však na zámku Kozel. Dále na hradech v okrese Klatovy a nízký počet svateb v klášteře Plasy.

Obrázek č. 23

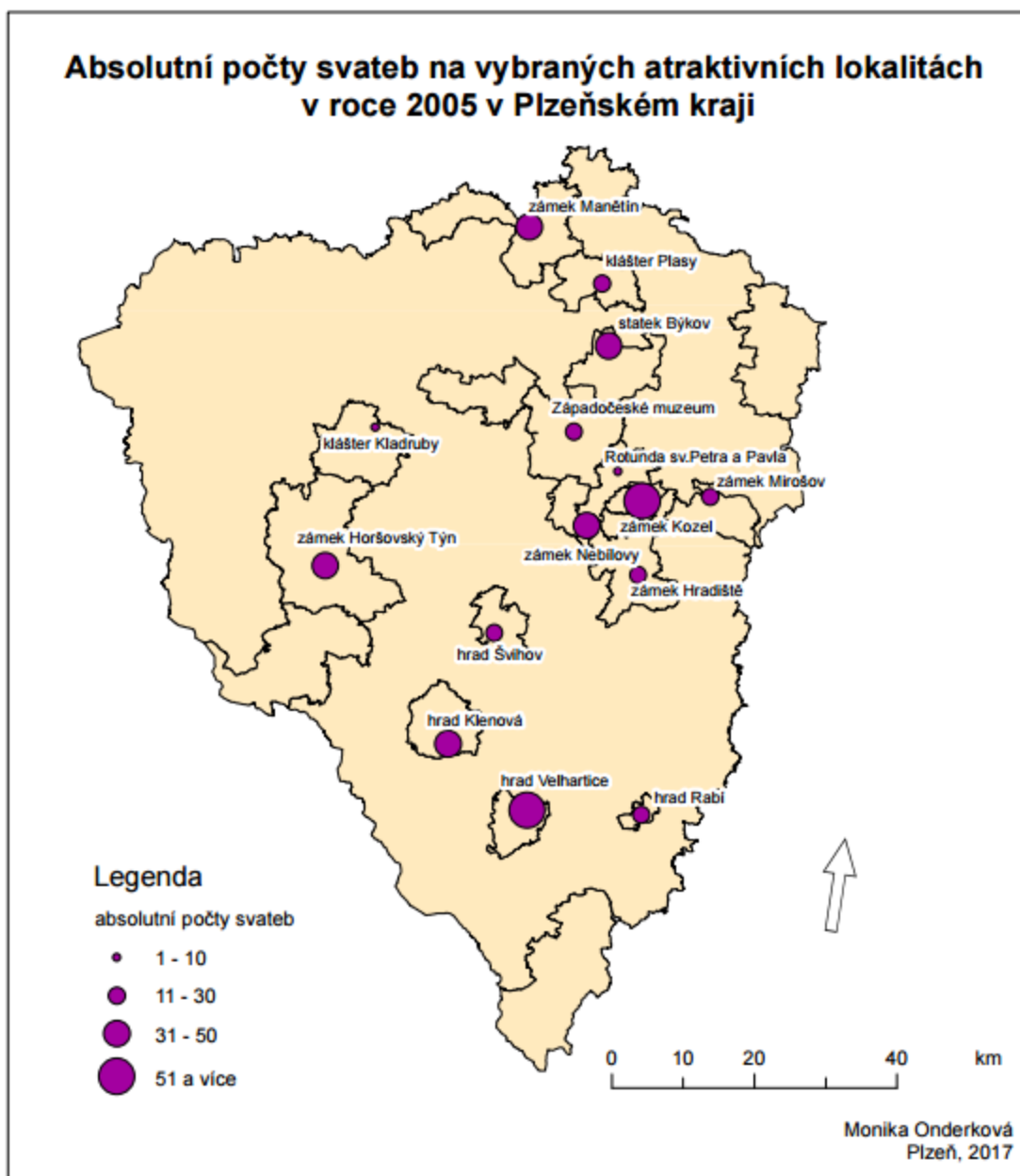

Zdroj: vlastní zpracování v ArcGIS dle dat m.ú., 2017

V této mapě již vidíme oproti předchozímu sledovanému období výrazných nárůst počtu zobrazených atraktivních lokalit, na kterých byly v roce 2005 konány svatební obřady. Narůstá počet atraktivních lokalit především v okolí krajského města Plzeň. Výrazný nárůst oblíbenosti oproti předchozímu sledovanému období vidíme u hradu Velhartice.

Obrázek č. 24

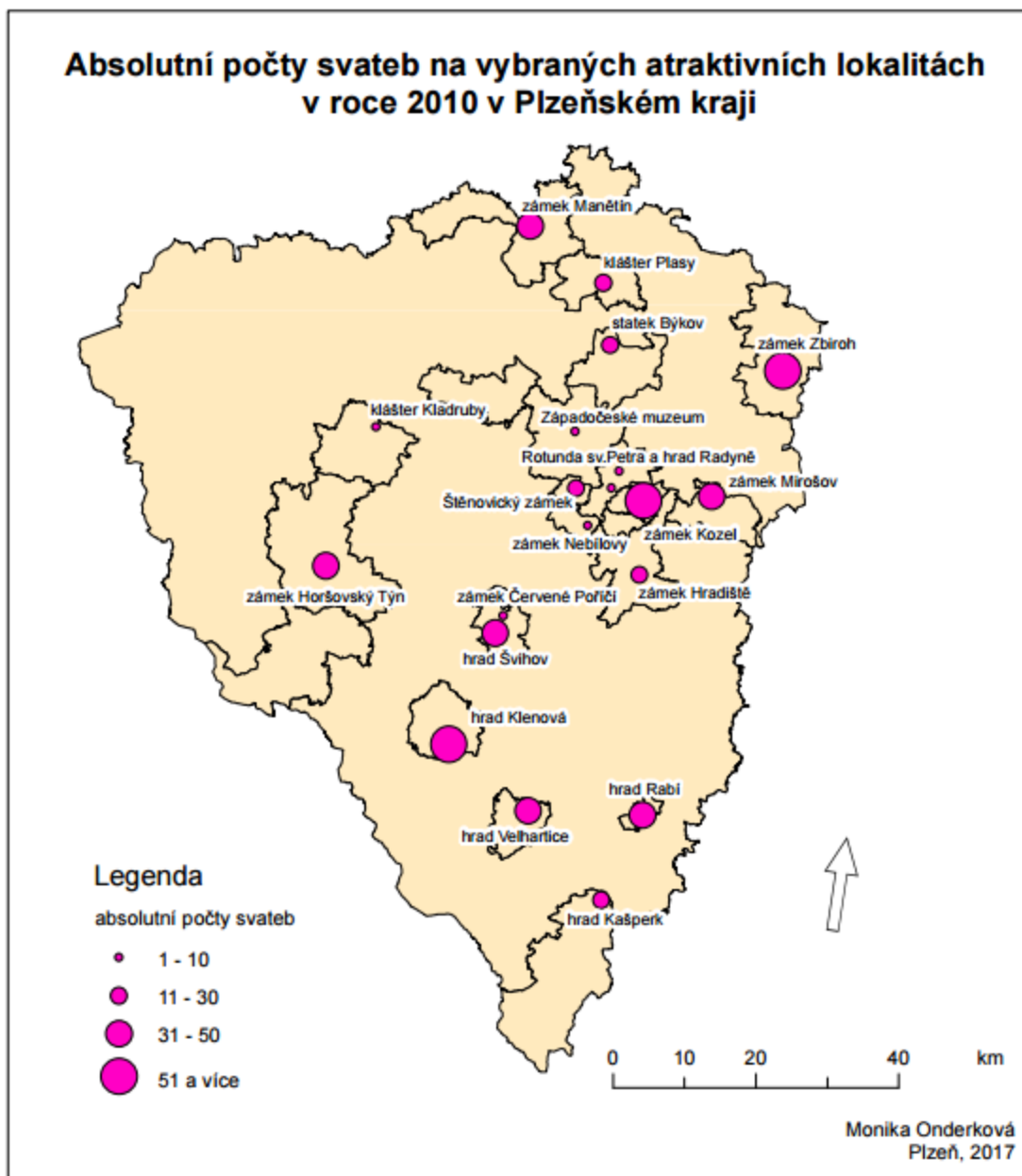

Zdroj: vlastní zpracování v ArcGIS dle dat m.ú., 2017

V mapě sledující rok 2010 je již zobrazeno 20 lokalit, kde byly konány svatební obřady. Stále se jedná především o hrady, zámky a kláštery. Atraktivní zámky pro svatební obřady jsou soustředěny především kolem krajského města. Zajímavostí je, že většina hradů, které jsou snoubenci oblíbené pro konání svatebních obřadů, leží v okrese Klatovy. V této mapě je již zobrazen také zámek Zbiroh, kde je pozorován vysoký počet svatebních obřadů.

Obrázek č. 25

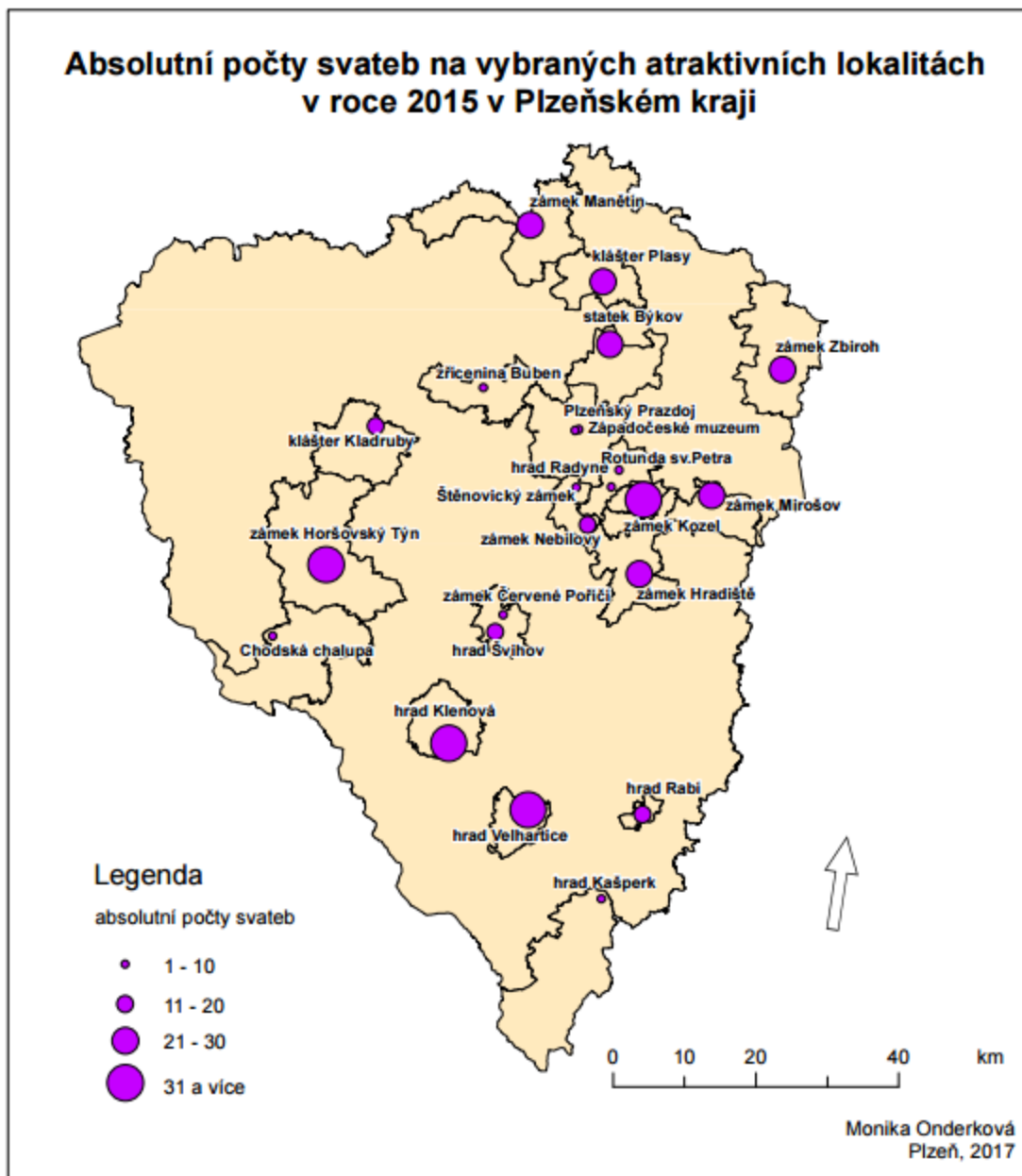

Zdroj: vlastní zpracování v ArcGIS dle dat m.ú., 2017

Mapa zobrazuje počty svateb na sledovaných atraktivních lokalitách v Plzeňském kraji v roce 2015. Zde jsou již znázorněny všechny sledované atraktivní lokality. Zájem o svatby na hradech a zámcích v roce 2015 přetrvává, nově se objevují však netradiční místa pro konání svatebních obřadů (*Plzeňský Prazdov a Chodská chalupa*), kde není počet svatebních obřadů výrazný, avšak lze očekávat nárůst oblíbenosti těchto lokalit.

Obrázek č. 26

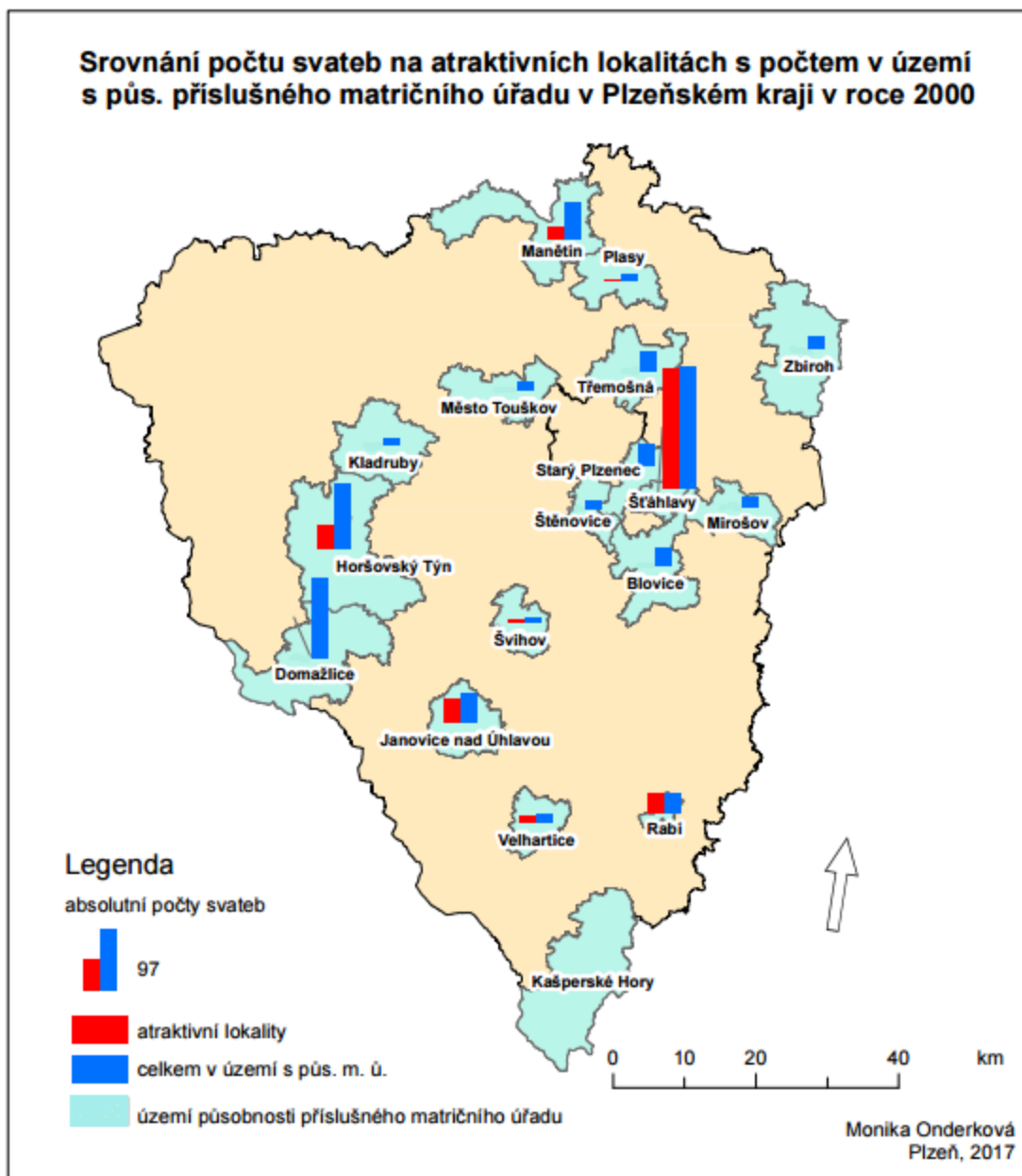

Zdroj: vlastní zpracování v ArcGIS dle dat m.ú., 2017

Kartodiagram zobrazuje srovnání počtu svateb na vybraných atraktivních lokalitách s počtem v území příslušného matričního úřadu. Z mapových výstupů pro srovnání těchto veličin (2000, 2005, 2010 a 2015) je vyjmuto území *Plzeň*, důvodem je vysoký počet svateb na radnici a zároveň velmi nízké procento svateb na atraktivních lokalitách sledovaných v této bakalářské práci.

Obrázek č. 27

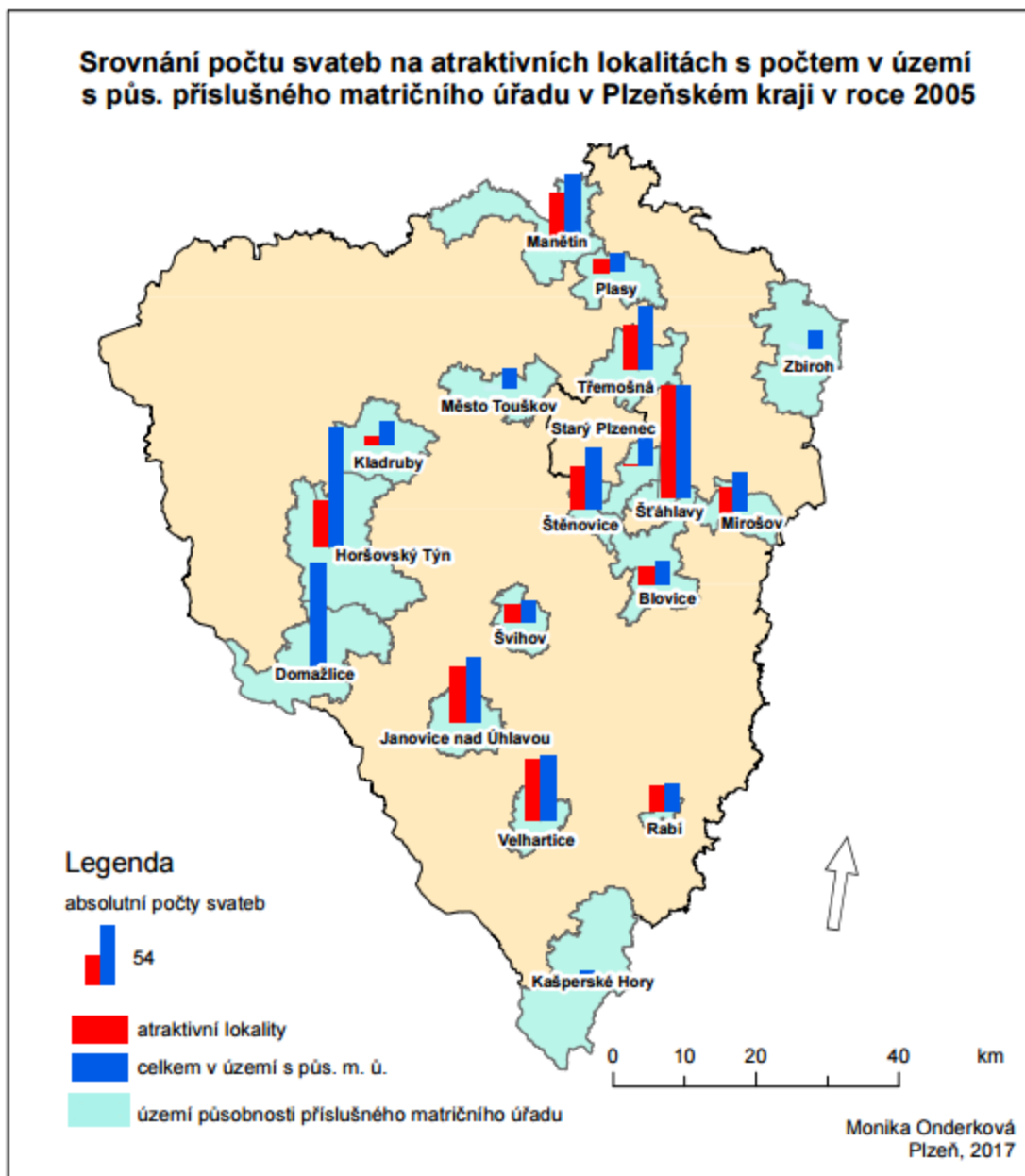

Zdroj: vlastní zpracování v ArcGIS dle dat m.ú., 2017

V tomto mapovém výstupu již pozorujeme nárůst počtu svateb na atraktivních lokalitách. Svatby na sledovaných atraktivních místech, na kterých se v roce 2005 oddávalo, tvoří ve většině případů více než 50 % svateb z celkového počtu uzavřených sňatků v území s půs. příslušného m. ú.

Obrázek č. 28

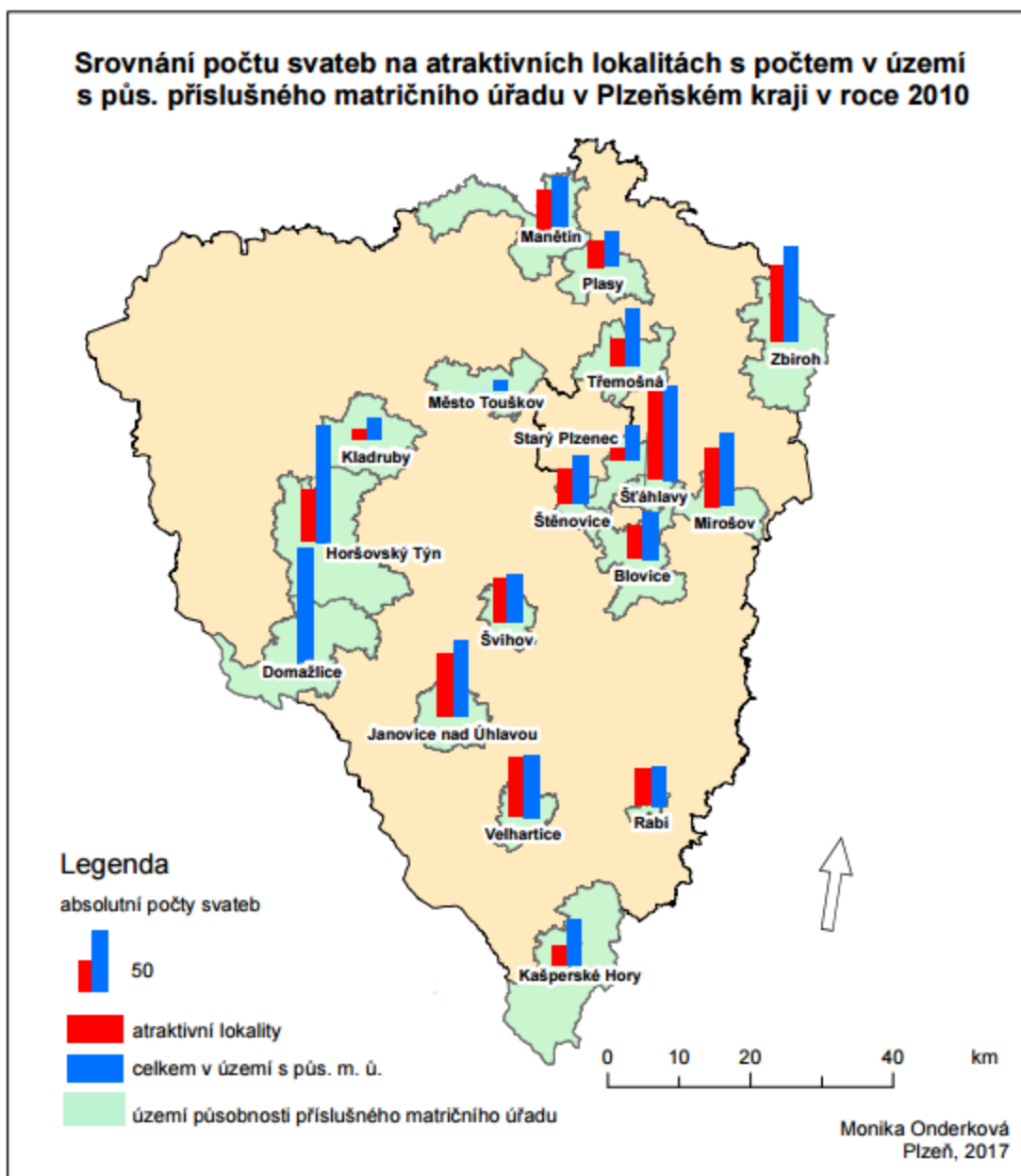

Zdroj: vlastní zpracování v ArcGIS dle dat m.ú., 2017

Období 2010 je velmi podobné přechodnému období (2005). Změny se týkají především celkového počtu svateb v území s půs. m. ú. Zbiroh, kde díky otevření zámku Zbiroh výrazně vzrostl počet uzavřených sňatků, které se konaly především na zámku. V tomto sledovaném období můžeme zároveň mluvit o „svatebním boomu“ na hradech a zámcích v Plzeňském kraji. V okrese Klatovy bylo v tomto období ve všech sledovaných územích, vyjma území Kašperské hory, více než 80 % svateb z celkového počtu uzavřených sňatků v území s půs. příslušného m. ú. právě na sledovaných lokalitách.

Obrázek č. 29

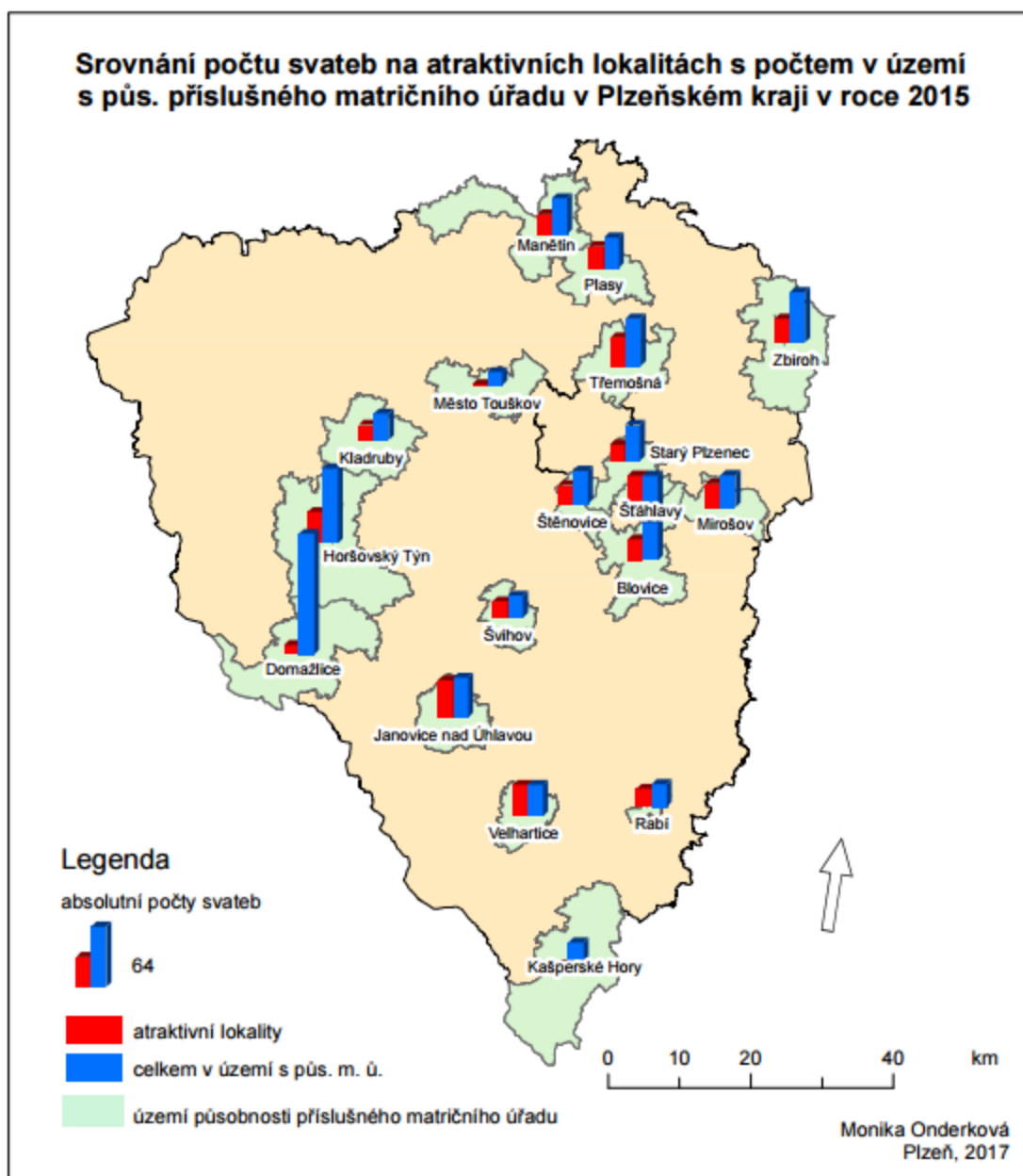

Zdroj: vlastní zpracování v ArcGIS dle dat m.ú., 2017

V posledním sledovaném období pozorujeme celkový pokles počtu svateb ve sledovaných území, zároveň však počet svateb na atraktivních lokalitách stále tvoří velmi významnou část. Vysoký podíl počtu svateb pozorujeme především na hradech v okrese Klatovy a na zámcích, které mají dlouholetou svatební tradici.

4.3 Svatební agentury a salony v Plzeňském kraji a jejich služby

4.3.1 Popis poskytovaných svatebních služeb

Výběr obřadního místa

Místo konání obřadu je velmi důležitou položkou na seznamu svatebních příprav. Místem pro obřad může být obřadní síň radnice, ale i jiná místa jako jsou hrady, zámky, kaple, zahrady a jiná méně tradiční místa. Zajištění místa svatebního obřadu zprostředkovává na území Plzeňského kraje 5 svatebních agentur a žádný ze svatebních salonů.

Svatební oděvy

Svatební šaty bývají pro nevěstu asi nejdůležitější položkou na seznamu svatebních příprav. Mezi svatebními šaty stále dominuje bílá barva, jak tomu bylo v minulosti. Dle šatů nevěsty je dále vybírán oblek pro ženicha a případně šaty pro družbu. Svatební šaty je možno nechat ušít na zakázku, zakoupit v obchodě nebo zapůjčit přímo ve svatebním studiu či salonu. Volba návštěvy svatebního salonu v ČR stále dominuje při výběru společenských, v tomto případě svatebních oděvů. (Magazín svatební inspirace, 2016) V Plzeňském kraji službu zapůjčení nebo prodej svatebních oděvů zajišťuje 7 svatebních agentur a 11 svatebních salonů.

Snubní prsteny

Jen těžko si lze představit svatbu bez snubních prstýnků. Ty jsou již po staletí symbolem spojení a potvrzení manželských slibů. (Snubní prsteny, 2015) Do roku 1990 se nejčastěji setkáme s klasickými zlatými, ne příliš zdobenými prstýnkami. V devadesátých letech se začínají s rozvojem podnikání objevovat na pultech zlatnictví prsteny z bílého zlata, které dodnes patří mezi stálice mezi snubními prsteny. Oblíbené je posledních 5 let je červené nebo růžové zlato v kombinaci s bílým. Snubní prsteny lze vybrat klasicky v každém zlatnictví, stále častěji však snoubenci využívají služeb svatebního salonu, kde spolu s šaty vyberou i snubní prsteny. (Snubní prsteny, 2016)

V Plzeňském kraji tuto službu poskytuje 7 agentur a 8 salonů.

Svatební oznámení

„Oficiální pozvání na svatbu se provádí obvykle formou svatebního oznámení, které se rozešle příbuzným, kolegům, přátelům, všem, kteří by se měli o svatbě dozvědět, avšak nemusí se účastnit oslavy.“ (Svatební oznámení a pozvánky, 2014) V minulosti si snoubenci tvořili vlastní svatební pozvánky, které se psaly ručně nebo byly malované. Dnes se již s takovými pozvánkami nesetkáme. Svatební oznámení se dnes svěřuje do rukou profesionálů, grafiků nebo snoubenci využívají služby svatebního salonu, kde zadají požadavky na vzhled svatebního oznámení, vyberou text a doplní potřebné údaje. Zprostředkování této služby v Plzeňském kraji zajišťuje 7 agentur a 9 salonů.

Svatební kytice a květinové aranžmá

Na žádné svatbě by neměla chybět svatební kytice pro nevěstu, svatební květinová výzdoba a další romantické dekorace a doplňky. Svatební kytici může vytvořit květinářka i v malé květině, jako tomu bylo v minulosti. Dnes se snoubenci často obracejí na svatební agentury a salony, spolupracující s květinovými studii, kde zkušení floristé snoubencům poradí a připraví květiny „na míru“ dle sezónnosti, svatebních šatů, místa obřadu, barevného ladění svatby, velikosti svatby a počtu hostů. Trendem posledních let jsou tzv. „pohodové svatby“ bez tradic a formálnosti. Často se konají v exteriéru, na louce nebo na statku. Místo pevně vázaných kytic zde mají místo volnější vazby, svatební kytice ve formě „lučního kvítí“. Na druhou stranu jsou neméně populární elegantní zámecké svatby. (Květiny a dekorace, 2017)

Na území Plzeňského kraje poskytuje dekorační služby 7 svatebních agentur a 9 svatebních salonů.

Vizážistické a kadeřnické služby

Svatba je pro většinu žen jednou z nejvýznamnějších událostí v životě, a proto chce být každá nevěsta ve svůj den nejkrásnější. Nevěsty se ve svůj svatební den svěřují často do rukou odborníků a využívají kosmetických a kadeřnických služeb. Pro větší komfort dojíždí vizážisté a kadeřníci za svými zákazníky. Nevěsty se mohou samozřejmě upravit vlastními silami nebo využít služeb svého kadeřníka či vizážisty.

Na území Plzeňského kraje v rámci organizace svatebních příprav zprostředkovává kadeřnické a vizážistické služby 8 svatebních agentur a 7 svatebních salonů.

Svatební hostina – banquet

Vybrat ideální místo pro konání svatebního obřadu je nelehký úkol. Neméně snadné je najít vhodné místo pro svatební hostinu. Pojem „svatební hostina“ je často v gastronomické terminologii nazývána jako banquet. Jedná se o společenskou akci se slavnostní tabulí, která je spojena s významnou událostí. (Banquet, 2017) Svatební hostinu lze uspořádat kdekoliv. V oblíbené restauraci snoubenců, která disponuje dostatečnou kapacitou, ale také přímo v místě konání obřadu. Některá obřadní místa totiž nabízejí současně i uspořádání svatebního banketu např. v modrém salonku na loveckém zámku Kozel. (Státní zámek Kozel, 2017) V letních měsících jsou oblíbené venkovní svatební hostiny na zahradách nebo letních terasách restauračních zařízení. Svatební agentury či salony jsou ve spolupráci s restauračními či cateringovými společnostmi schopni zorganizovat svatební hostinu snoubencům opravdu „na míru“, po níž může následovat raut se zábavou do ranních hodin. Organizaci svatebního banketu v Plzeňském kraji nabízí 5 svatebních agentur a 3 svatební salony.

Svatební dort

Nedílnou součástí svatby je samozřejmě svatební dort, který může být dominantou svatební tabule. Dort si mohou snoubenci vyrobit, avšak tento úkol ve většině případů přenechávají odborníkům. Cukráři nabízejí nepřebornou škálu možností a čerpají inspiraci ze zahraničí (Svatební dort, 2016)

Zajištění svatebního dortu nabízí snoubencům na území Plzeňského kraje 5 svatebních agentur a 4 svatební salóny.

Výslužky

Výslužkou rozumíme kousek dortu, koláčky nebo svatební cukroví. Přípravují se do speciálních krabiček a rozdávají se svatebčanům při odchodu ze svatby. V minulých desetiletích si je připravovali nevěsty samy s pomocí matek a babiček. Dnes stále častěji nechávají přípravu svatebního cukroví na profesionálních cukrářích. Populární jsou také suvenýry připojované k výslužce nebo k místu na svatební tabuli ve formě čokolád se jmény a datem svatby, svíčky ve tvaru srdcí nebo miniaturní alkoholických nápojů se speciálně tištěnou etiketou. (Výslužky a dárečky pro hosty, 2014)

Zajištění této služby na území Plzeňského kraje nabízí 5 svatebních agentur a 4 svatební salony.

Fotografické a video služby

Důležitou součástí svatby jsou fotografické a video služby, neboť mimo vzpomínek jsou to jediné, co ze svatby zůstane. (Foto a video, 2017)

Služba svatebního fotografování je založena na konceptu firmy z Taiwanu, která poskytuje vnitřní a venkovní fotografování pro rodiny s dětmi a fotografické služby pro významné dny. Kolem roku 1994 v Thajsku začala být poskytována služba svatebního fotografování jako základní služba svatebních studií. (Napompech, 2014a) Lze říci, že tato služba má kořeny v jihovýchodní Asii odkud se rozvinula do celého světa.

Snoubenci velmi často volí profesionálního fotografa, který dokáže zachytit atmosféru celého svatebního dne: přípravy nevěsty, svatební obřad, fotografování novomanželů v interiéru či exteriéru a na svatebním banketu a při zábavě. Nabízeno je také vytvoření svatební fotoknihy nebo prezence či videa z fotografií. Identická je služba profesionálních kameramanů, kteří vytvoří ze svatebního dne videozáznam, který upraví střihem a doprovodnou hudbou. (Svatební foto a video, 2010)

Službu svatebního fotografování či videozáznamů v Plzeňském kraji zprostředkovává 7 svatebních agentur a 4 svatební salony.

Hudba

S hudebním doprovodem se setkáváme na svatbě již při svatebním obřadu, kdy je tradičně příchod nevěsty doprovázen „svatebním pochodem“ na varhany, klávesy či reprodukovanou hudbou. Hudba spojená s tancem následuje většinou i v průběhu svatební hostiny. Snoubenci si mohou objednat hudbu reprodukovanou, živou kapelu nebo služby DJs, kteří dokonce mohou zajistit roli moderátora. (Hudba na svatbu, 2017) Hudební služby na území Plzeňského kraje zprostředkovává 5 svatebních agentur a 2 svatební salony.

Zábavný program

Únos nevěsty a sbírka finanční hotovosti do střevice. Tento tradiční doprovodný program na svatební hostině dnes již střídají takzvané „atrakce“. Může se o jednat o doprovodný program při taneční zábavě (fotokoutek s rekvizitami, balonky s heliem, přizvání karikaturisty), kouzelnická či taneční vystoupení, vypouštění lampionů štěstí nebo ohňostroj. V Plzeňském kraji tuto novinku, která oživí zábavu na svatební hostině poskytují 4 svatební agentury. (Zábava na svatbu, 2016)

Svatební vůz

Svatební doprava je nutností na každé svatbě. Svatební vůz pro ženicha a nevěstu bývá tradičně ozdoben a vedle svatebních šatů je jedním z nejvýraznějších prvků svatebního dne. V posledních pěti letech lze pozorovat při průjezdu svatební kolony i netradiční vozy dopravující nevěstu a ženicha. Bývají to historická vozidla (veterán) nebo limuzíny. Příjezd snoubenců k obřadnímu místu či odjezd novomanželů může být jako v pohádce. Svatební agentury dokáží zajistit dokonce i kočár tažený koňmi. Tato služba je nabízena také například na zámku Nebílovy. (Státní zámek Nebílovy, 2017)

Na území Plzeňského kraje nabízí zprostředkování této služby 4 agentury a 2 salony.

Ubytování

V případě, že snoubenci pořádají svatbu ve vzdálenější lokalitě od místa svého bydliště, je potřeba zajištění ubytování pro novomanžele, případně i pro svatebčany. Lze využít místa, kde probíhá svatební hostina, pokud zařízení disponuje ubytovacími kapacitami nebo blízkých hotelů či penzionů. Některá zařízení dokonce nabízejí svatební apartmá. Ubytovací službu na území Plzeňského kraje zprostředkovává 5 svatebních agentur a 1 svatební salon.

Svatební cesta

Svatební cesta neodmyslitelně ke svatbě patří. Novomanželé mohou podniknout tuzemskou či zahraniční svatební cestu. Oblíbené jsou cesty na romantické ostrovy (Mauricius, Zanzibar) a exotická místa (Dominikánská republika, Seychely, Bali) (Yacht Romance, 2017)

Tři svatební agentury na území Plzeňského kraje nabízí zprostředkování této služby.

Koordinace

Svatební agentury nabízejí i službu koordinace svatebního dne. Zkušení koordinátoři mohou naplánovat časový harmonogram celé svatby a zajistit hladký průběh celého svatebního dne. (Tos Production, 2017)

Tuto službu zajišťuje 5 svatebních agentur se sídlem v Plzeňském kraji.

4.3.2 Hodnocení rozmístění svatebních agentur a salonů v Plzeňském kraji

Obrázek č. 30

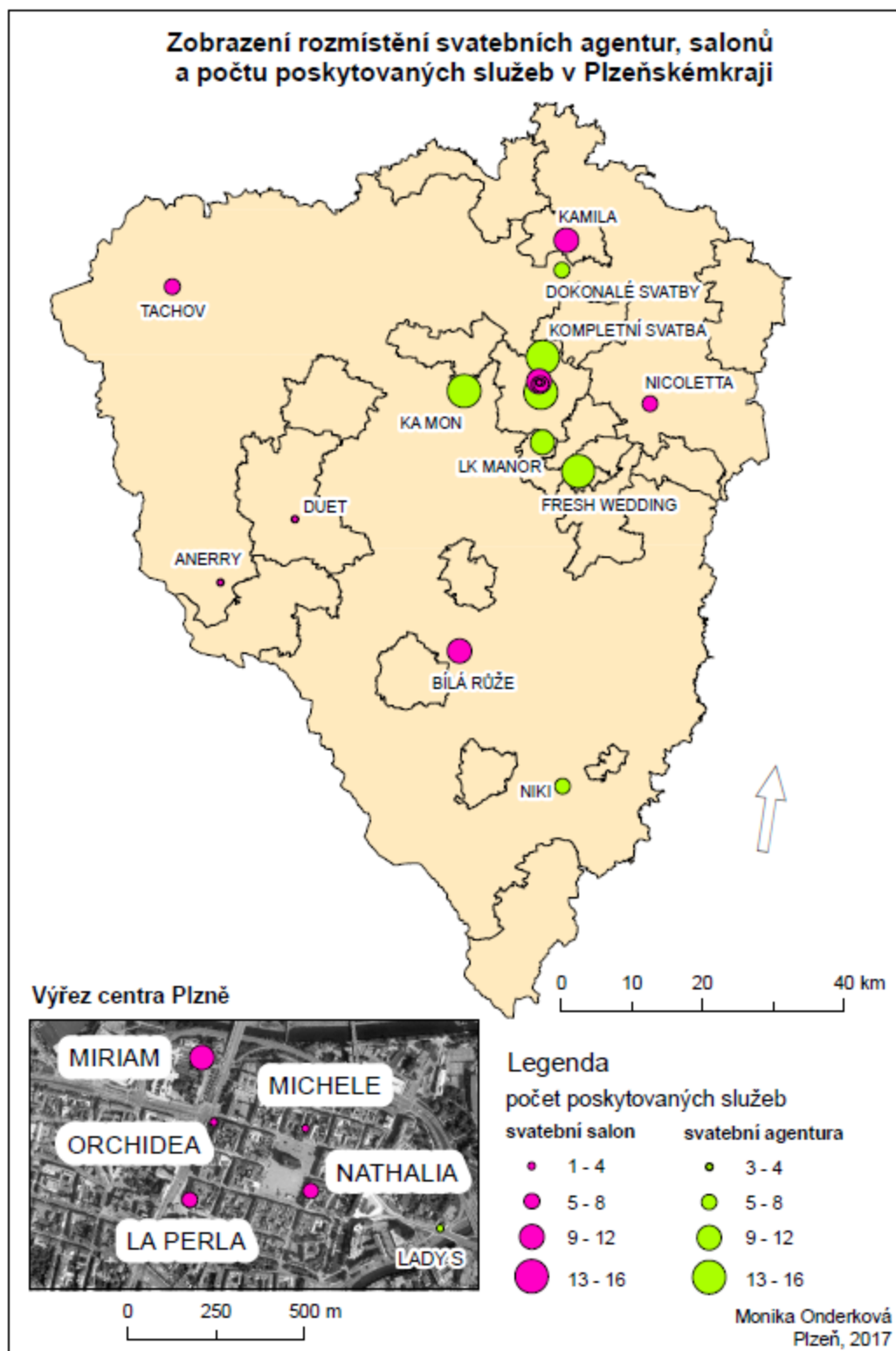

Zdroj: vlastní zpracování v ArcGIS, 2017

Mapa (obrázek č.30) hodnotí rozmístění poskytovatelů svatebních služeb na území Plzeňského kraje. V zájmovém území se nachází 19 poskytovatelů těchto služeb (8 svatebních agentur a 11 svatebních salonů).

Svatební agentury jsou soustředěny především v blízkosti krajského města Plzeň a zároveň oproti svatebním salonům nabízejí průměrně více služeb.

Téměř polovina svatebních salonů je soustředěna v centrální části města Plzeň, najdeme tedy na velmi malém území velký počet subjektů, které poskytují základní svatební služby (svatební šaty, prsteny, oznámení, květinové služby, služby vizážistů a kadeřníků, případně foto/video služby). Svatební salony mimo území města Plzně, které poskytují více než 5 služeb, vyjma salonu *KAMILA a ANERRY*, sídlí vždy v okresním městě.

Kompletní svatební servis na území Plzeňského kraje zajišťují pouze 3 svatební agentury: *Tos Production*, *Kompletní svatba* a *KA MON*. (viz příloha B)

4.3.3 Hodnocení zastoupení svatebních služeb v Plzeňském kraji

Pro hodnocení zastoupení svatebních služeb poskytovaných svatebními agenturami nebo salony bylo klasifikováno 16 svatebních služeb, které jsou jednotlivě popsány v kapitole 4.3.1.

Příloha B této práce obsahuje tabulku, kde je u jednotlivých subjektů uvedeno, zda službu poskytují či nikoliv.

Nejčastěji poskytovanou službou je zajišťování svatebních oděvů, kterou poskytuje 18 z 19 zmíněných subjektů. Dále je často zastoupeno zajištění snubních prstenů, svatebního oznámení, dekorační služby a služby vizážistické/kadeřnické. Zajištění svatebního dortu a výslužek nabízí 9 subjektů. Již méně časté je zajišťování banketu, fotografických služeb nebo hudebního doprovodu. Ostatní služby bychom mohli řadit mezi nadstandartní. Většinou se jedná o služby, které jsou zprostředkovány svatební agenturou, jen vyjimečně je zajišťují svatební salony. Jedná se o rezervaci obřadního místa a s tím spojené formality, zábavný program při svatebním dni, zajištění svatebních vozů, ubytování, svatební cesta a samozřejmě koordinace celého dne. Zajištění tuzemské nebo zahraniční svatební cesty je ze zmíněných služeb nejméně zastoupeno. (viz příloha B)

5 HODNOCENÍ DOTAZNÍKOVÉHO ŠETŘENÍ

5.1 Hodnocení vzorku respondentů

V dotazníkovém šetření bylo osloveno 281 respondentů v Plzeňském kraji. Při dotazování byla snaha o vytvoření reprezentativního vzorku. Vzorek respondentů je tvořen 53,4 % žen a 46,6 % mužů. Věkovou kategorií 18-25 let tvoří 33,8 %, 26-35 let pak 66,2 % dotázaných. Dle okresů bylo osloveno 36,7 % (PM), 11 % (PJ), 12,1 % (PS), 14,6 % (KT), 9,3 % (DO), 7,5 % (RO) a 8,9 % (TA). Všichni dotazovaní byli v době vyplnění dotazníku svobodní.

5.2 Vyhodnocení dotazníkových otázek

Otázka č. 1: Plánujete sňatek. Jaký?

Na otázku č. 1, zda dotazovaní plánují civilní nebo církevní sňatek, odpovědělo 275 respondentů – *civilní* (97,9 %) a pouze 6 dotázaných – *církevní* (2,1 %).

Otázka č. 2: Uvažoval/a jste o uzavření sňatku na jiném místě, než je stanovená obřadní síň, radnice v místě Vašeho bydliště/ jednoho ze snoubenců?

Obrázek č. 31: Zobrazení odpovědí respondentů týkající se volby místa obřadu v [%]

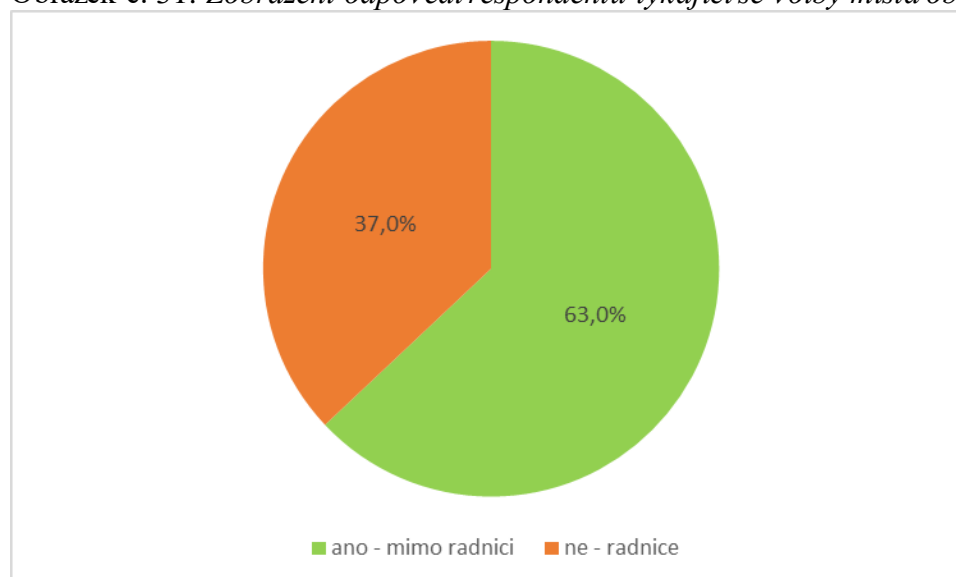

Zdroj: vlastní zpracování dle dotazníkového šetření, 2017

Na otázku, zda respondenti uvažují o uzavření sňatku na jiném, než stanoveném obřadním místě odpovědělo 63 % dotázaných ANO, tedy uvažují o jiném místě, než je stanovená obřadní síň v místě bydliště jednoho ze snoubenců. 37 % dotázaných plánují uskutečnění svatebního obřadu na radnici.

Otázka č. 3: V posledním desetiletí jsou stále populárnější svatby mimo radnici. Na kterém místě byste si přáli uspořádat obřad?

Obrázek č. 32: Zobrazení volby respondentů „místo obřadu“ dle mužů v [%]

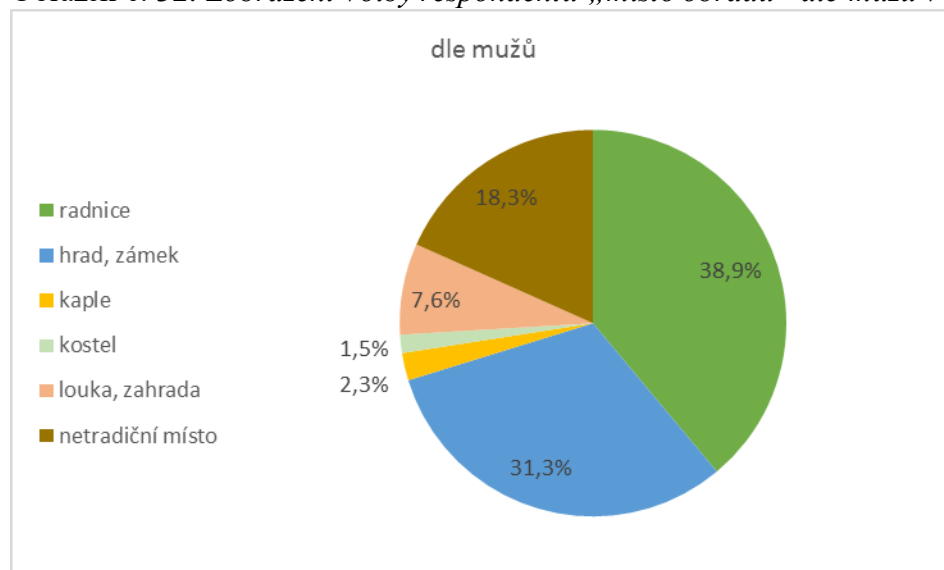

Zdroj: vlastní zpracování dle dotazníkového šetření, 2017

Obrázek č. 33: Zobrazení volby respondentů „místo obřadu“ dle žen v [%]

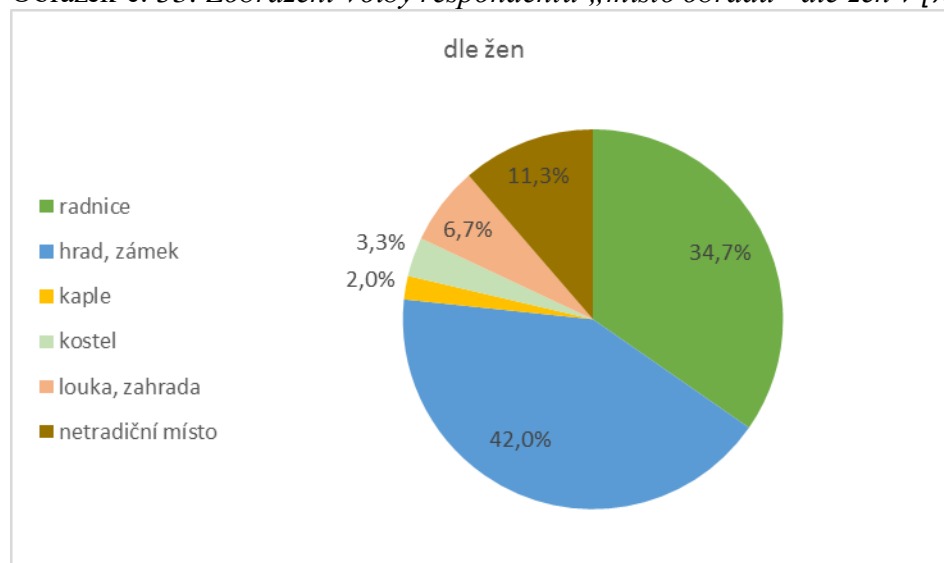

Zdroj: vlastní zpracování dle dotazníkového šetření, 2017

Nejčastější odpovědí mužů na otázku, kde plánují svatební obřad byla *radnice*, odpovědělo takto 38,9 % dotázaných mužů, zatímco ženy tuto odpověď zvolily jen ve 34,7 % případů. Nejčastější odpovědí žen byla možnost *hrad, zámek*, odpovědělo takto 42 % dotázaných žen, muži tuto odpověď zvolili ve 31,3 % případů. Naopak častější odpovědi u mužů byla volba *netradičního místa* než u žen. Ostatní odpovědi: *kaple, kostel, louka a zahrada* byly dle rozlišení pohlaví téměř vyrovnané.

Obrázek č. 34: Zobrazení volby mužů „místo obřadu“ dle okresů v [%]

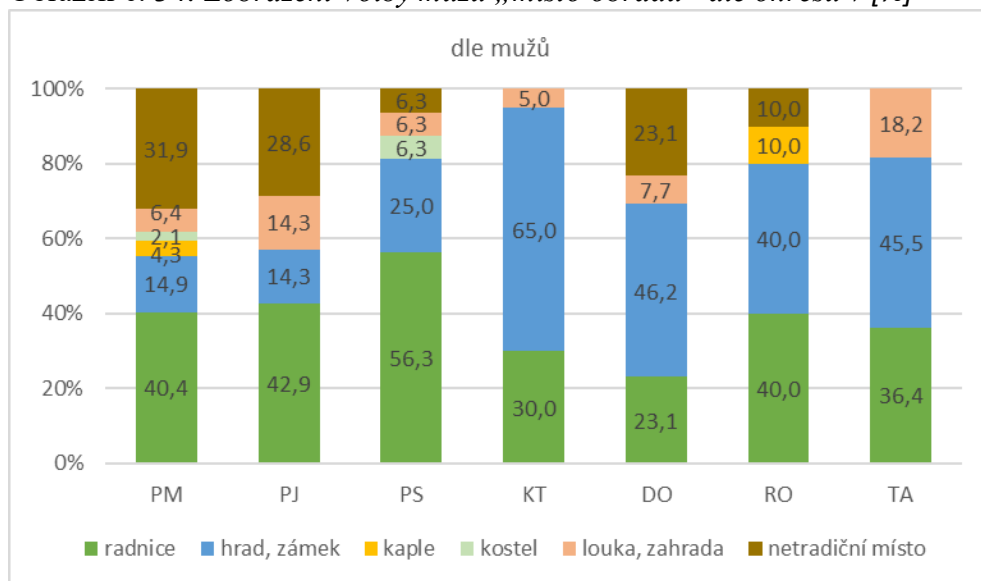

Zdroj: vlastní zpracování dle dotazníkového šetření, 2017

Možnost *radnice* volili nejčastěji muži v okrese Plzeň-sever (56,3 %), naopak nejméně často v okrese Domažlice (23,1 %), 65 % dotázaných mužů v okrese Klatovy zvolilo možnost *hrad, zámek*. Odpovědi *kaple* se objevili pouze v okresech Plzeň-město a Rokycany. *Netradiční místo* volili muži nejčastěji v okrese Plzeň-město (31,9%).

Obrázek č. 35: Zobrazení volby žen „místo obřadu“ dle okresů v [%]

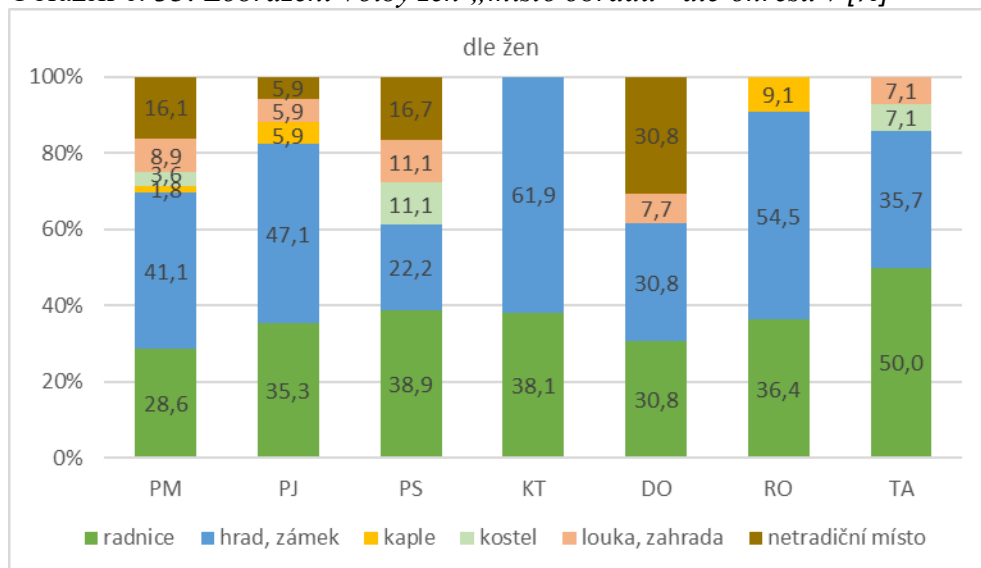

Zdroj: vlastní zpracování dle dotazníkového šetření, 2017

Odpovědi žen dle okresů na otázku místa plánování svatebního obřadu, téměř korespondují s odpověďmi mužů. Možnost *radnice* volily nejčastěji ženy v okrese Tachov (50 %), zatímco muži v okrese Plzeň-sever. Ženy častěji vybíraly možnost *hrad, zámek* v okresech Plzeň-město a Plzeň-jih než muži. Ve zmíněných okresech naopak byla u žen méně častá volba *netradičního místa* než u mužů.

Obrázek č. 36: *Důležitost kritéria „výběr místa obřadu“ dle pohlaví v [%]*

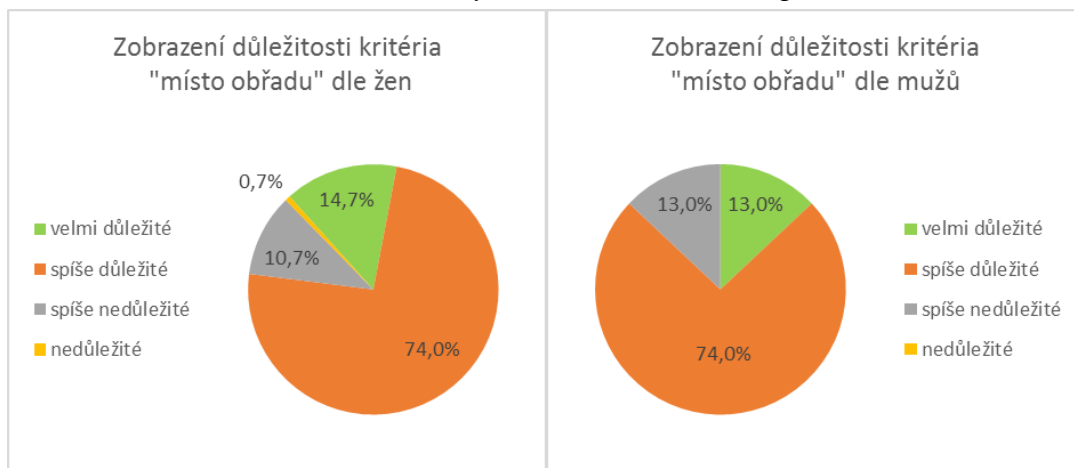

Zdroj: vlastní zpracování dle dotazníkového šetření, 2017

Na důležitosti kritéria „místo obřadu“ se obě pohlaví téměř shodují. Ženy tomuto kritériu přiřkládají větší důležitost, avšak rozdíly v tomto srovnání jsou téměř zanedbatelné.

Otázka č. 4: Poplatek za obřad mimo radnici, či pronájem místa pro obřad je často spojen s vyššími náklady. Ovlivní vyšší finanční náklady rozhodnutí o místě obřadu?

Obrázek č. 37: *Míra ovlivnění respondentů při výběru obřadního místa cenou v [%]*

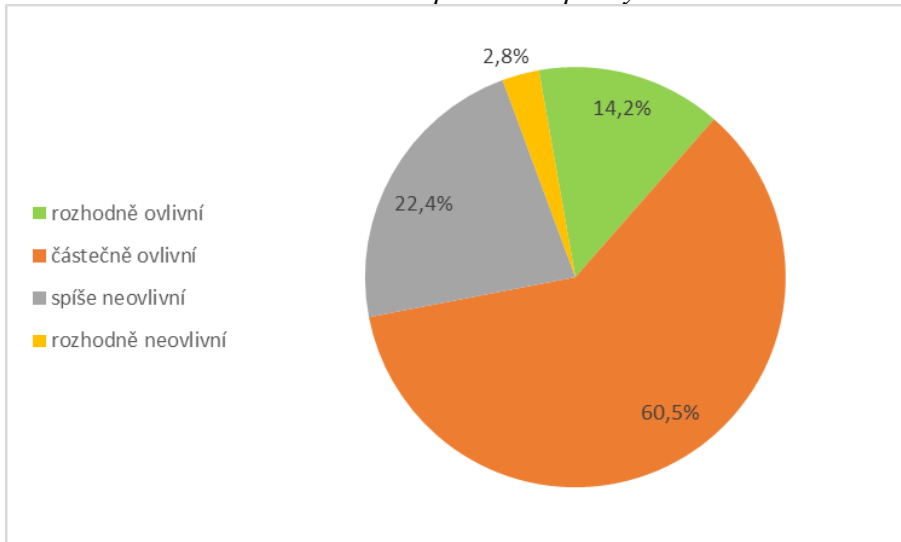

Zdroj: vlastní zpracování dle dotazníkového šetření, 2017

Nejčastější odpovědí na otázku, zda vyšší finanční náklady ovlivní rozhodnutí o místě konání svatebního byla možnost *částečně ovlivní*, odpovědělo takto 60,5 % respondentů. 22,4 % dotázaných odpovědělo *spíše neovlivní*, 14,2 % *rozhodně ovlivní* a pouze 2,8 % dotázaných odpovědělo, že je finanční náklady *rozhodně neovlivní*.

Otázka č. 5: Preferujete konání svatebního obřadu v místě bydliště nebo jste ochotni za „svým dokonalým“ místem pro svatební obřad cestovat?

Obrázek č. 38: Ochota cestovat za obřadním místem dle okresů Plzeňského kraje v [%]

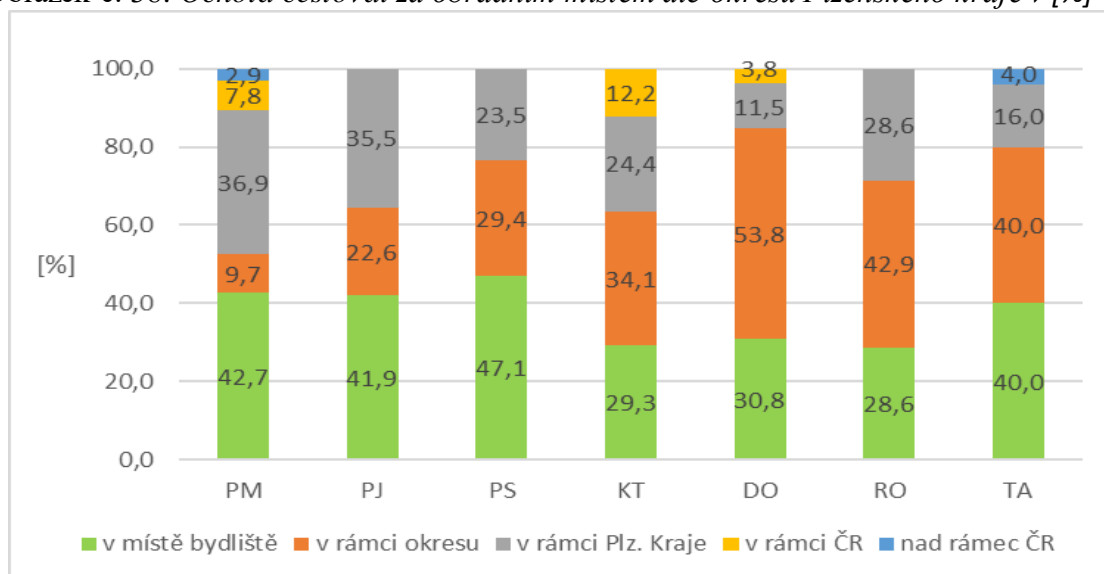

Zdroj: vlastní zpracování dle dotaznického šetření, 2017

Možnost *v místě bydliště (jednoho ze snoubenců)* volili nejčastěji respondenti v okresech Plzeň-město, Plzeň-jih a Plzeň-sever, jedná se ve většině případů o dotazované, kteří plánují uzavření sňatku na radnici. V okresech Klatovy, Domažlice a Rokycany bylo nejčastější odpovědí *v rámci okresu*. Více než 30 % dotázaných z okresů Plzeň-město a Plzeň-jih by cestovalo za obřadním místem v rámci Plzeňského kraje. Odpověď dotazovaných *v rámci ČR* se objevila pouze v okresech Plzeň-město, Klatovy a Domažlice, z nichž nejčastěji tuto možnost volili respondenti z okresu Klatovy (12,2 %). Nad rámec České republiky by cestovala necelá 3 % dotázaných z okresu Plzeň-město a 4 % z okresu Tachov.

Otázka č. 6: Jistě víte o existenci svatebních salonů a agentur. Plánujete využít jejich služeb pro uspořádání Vaší svatby?

Obrázek č. 39: Zobrazení plánované spolupráce respondentů se svatební agenturou nebo salonem dle pohlaví v [%]

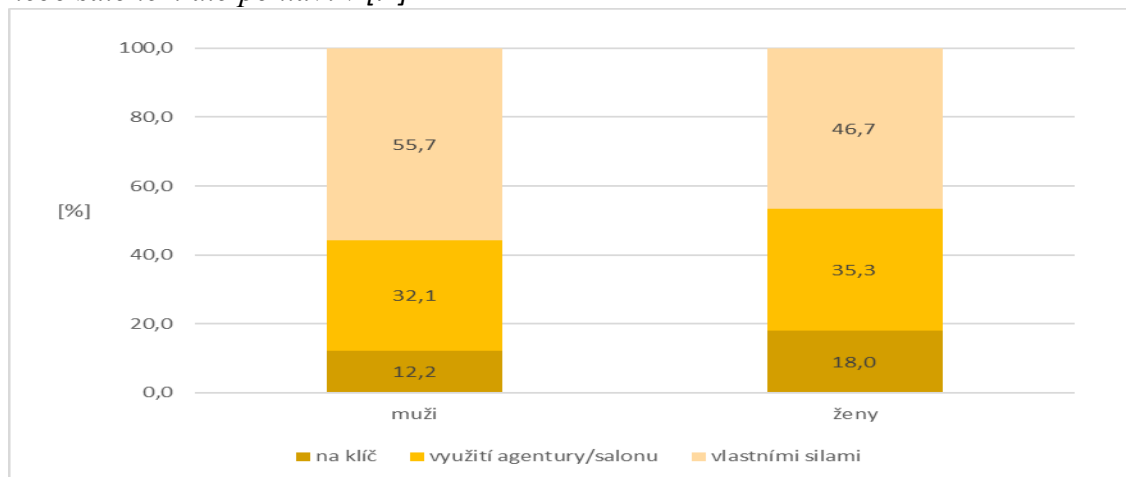

Zdroj: vlastní zpracování dle dotazníkového šetření, 2017

Odpovědi respondentů na otázku plánované spolupráce se svatebními agenturami a salony se lišily dle pohlaví. Pouze 44,3 % dotázaných mužů zvolilo plánování spolupráce s odborníky ve svatebních službách, zatímco u žen to bylo 53,3 %. Zároveň více žen (18 %) než mužů (12,2 %) by využilo organizace události na klíč.

Obrázek č. 40: Zobrazení plánované spolupráce respondentů se svatební agenturou nebo salonem dle okresů Plzeňského kraje v [%]

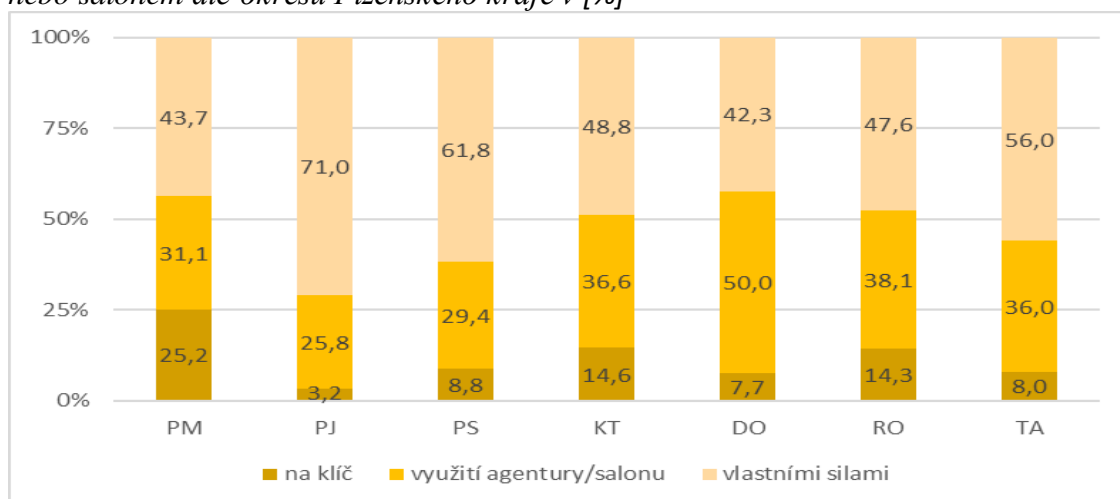

Zdroj: vlastní zpracování dle dotazníkového šetření, 2017

Dle okresů nejčastěji volili možnost spolupráce s agenturami a salony respondenti z okresů Domažlice (57,7 %) Plzeň-město (56,3 %) a Klatovy (51,2 %). Naopak nejméně často dotazovaní z okresu Plzeň-jih (28 %) a Plzeň-sever (38,2 %).

Otázka č. 7: Svatební přípravy jsou náročné, které z uvedených položek plánujete zařadit na svůj seznam?

Obrázek č. 41: Zobrazení počtu plánovaných položek na seznamu svatebních příprav dle dotázaných žen a mužů v [%]

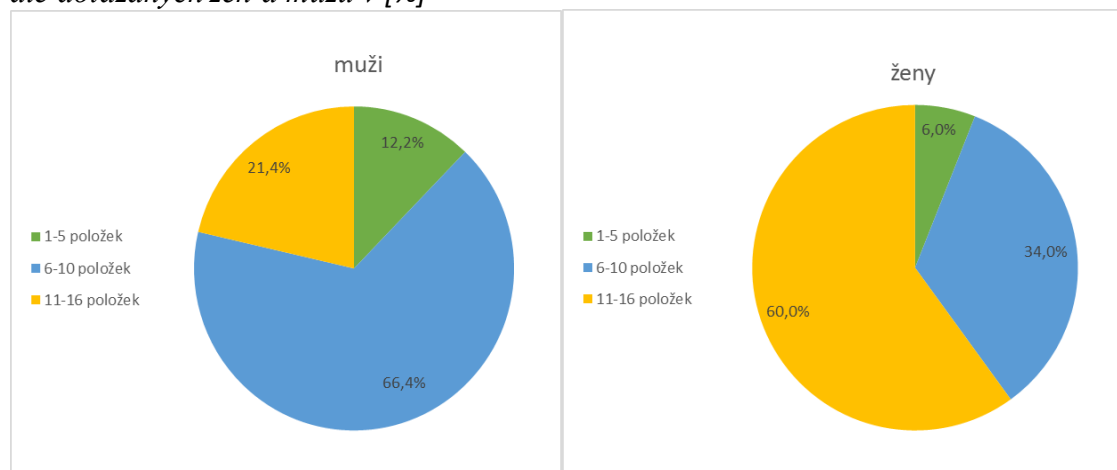

Zdroj: vlastní zpracování dle dotazníkového šetření, 2017

Z grafů je jednoznačně zřetelná rozdílnost představ mužů a žen o položkách na seznamu svatebních příprav. Počet položek byl při hodnocení kategorizován na 3 skupiny (dotazovaní mohli vybrat libovolný počet položek). Kategorie byly rozděleny takto: 1-5 položek (představuje menší svatbu bez banketu), 6-10 položek (klasická svatba s hostinou) a 11-16 položek (využití nadstandardních služeb např. svatební vůz atd.)

Do 5 položek zvolilo 12 % dotázaných mužů a jen 6 % žen. Muži nejčastěji volili 6-10 položek (66,4 %), zatímco ženy pouze v 34 % případů. Nejčastěji ženy volily 11-16 položek (60 %), zatímco muži pouze ve 21,4 % případů.

Otázka č. 8: Které z položek byste přenechali na odbornících (agentura, salon)?

Obrázek č. 42: *Míra využití služeb agentury/salonu dotazovanými, kteří plánují spolupráci s agenturou či salonem v [%]*

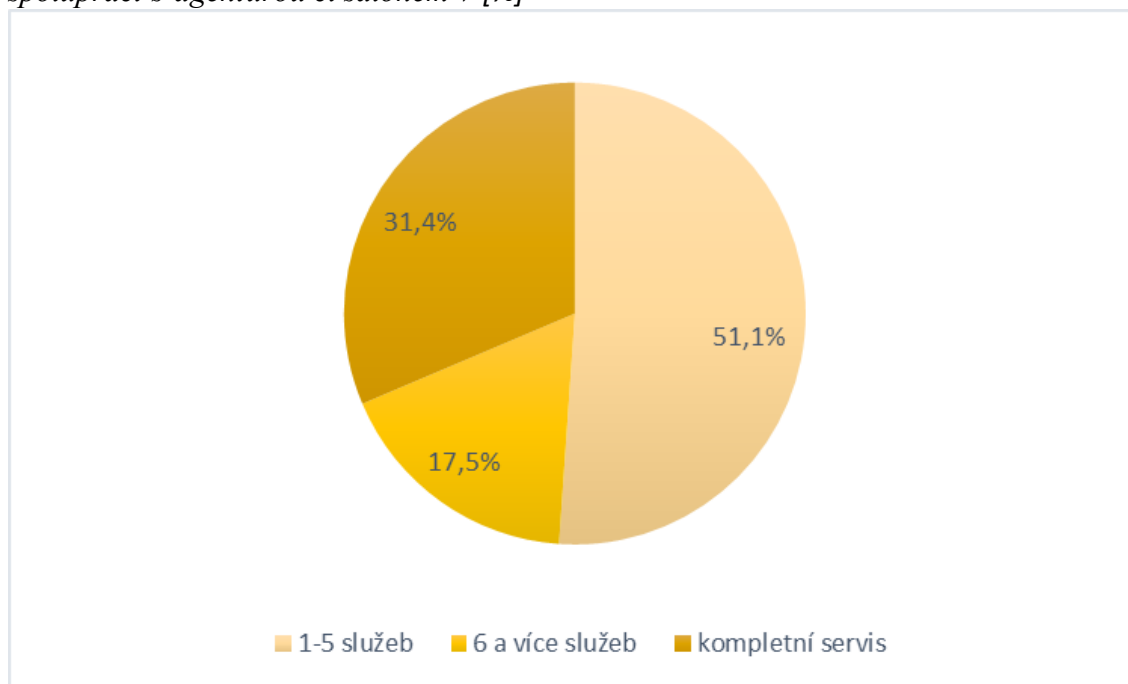

Zdroj: vlastní zpracování dle dotazníkového šetření, 2017

Do grafického hodnocení otázky č. 8, byli zahrnuti pouze respondenti, kteří v otázce č. 6 zvolili možnosti: *svatba na klíč* nebo *využití některých služeb svatební agentury/salonu*. Počet služeb byl při hodnocení kategorizován na 3 skupiny (dotazovaní mohli vybrat libovolný počet položek). Kategorie byly rozděleny takto: 1-5 služeb, 6 a více služeb a kompletní servis.

Tito respondenti nejčastěji volili do 5 služeb (51,1 %). 31,4 % zvolilo organizování události na klíč a 17,5 % těchto respondentů uvedlo více než 6 služeb. Můžeme tedy říci, že pokud dotazovaní chtěli více zprostředkovaných služeb, častěji zvolili organizaci svatby na klíč včetně koordinace.

Otázka č. 9: Preferujete tradiční svatbu nebo se necháte ovlivnit moderními trendy?

(tradiční svatba= obřad na radnici, bílé šaty, pevné vazby květin, patrový zdobený dort, pevný zasedací pořádek u svatební tabule...)

moderní trendy= svatba na netradičním místě, barevné šaty, neformální oděv, uvolněná atmosféra, volné vazby květin, netradiční výslužky, doprovodné programy...)

Obrázek č. 43: Zobrazení ovlivnění respondentů moderními trendy ve svatebních službách v [%]

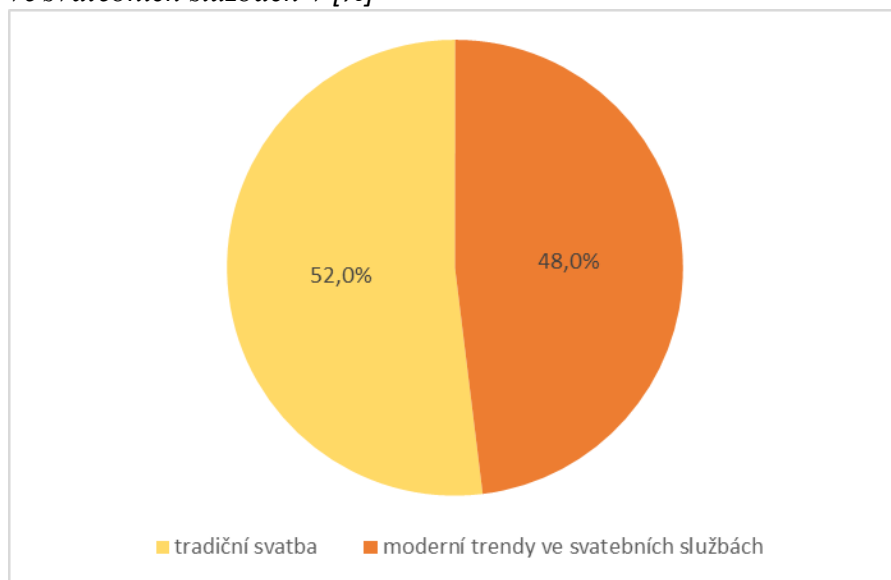

Zdroj: vlastní zpracování dle dotazníkového šetření, 2017

Obrázek č. 44: Zobrazení ovlivnění respondentů moderními trendy ve svatebních službách dle života ve městě či na venkově v [%]

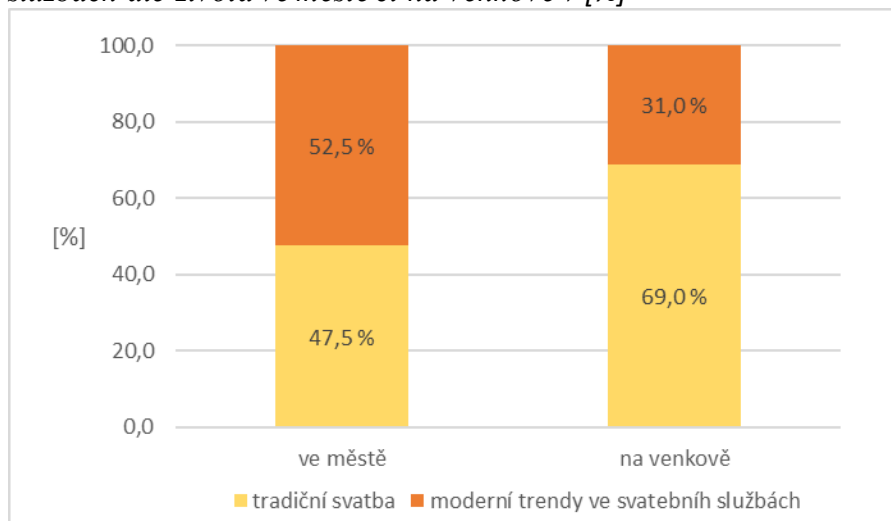

Zdroj: vlastní zpracování dle dotazníkového šetření, 2017

Z celkového vzorku respondentů volilo tradiční svatbu 52 % dotázaných, tedy 48 % respondentů by se nechalo ovlivnit moderními trendy ve svatebních službách. Z druhého grafu, kde je zohledněno, zda respondenti žijí ve městě či na venkově již pozorujeme, že respondenti žijící na venkově častěji volí tradiční svatbu.

Otázka č. 10: Kolik hostů byste na svůj velký den rádi pozvali?

Obrázek č. 45: Zobrazení odpovědí respondentů na počet pozvaných hostů v [%]

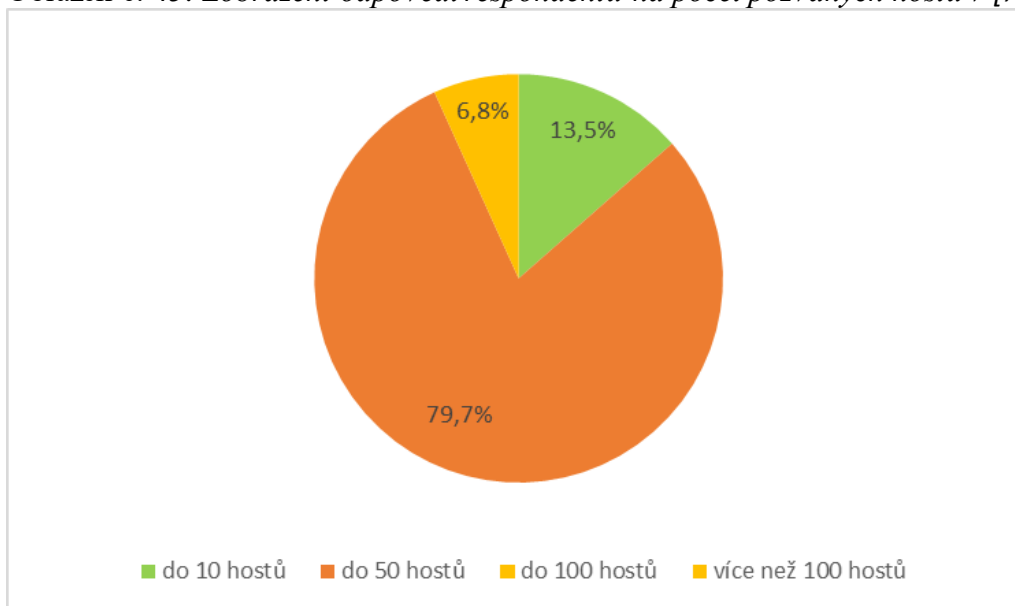

Zdroj: vlastní zpracování dle dotazníkového šetření, 2017

Na otázku počtu pozvaných hostů respondenti nejčastěji volili možnost do 50 hostů (79,7 %). 13,5 % dotázaných zvolilo možnost do 10 hostů, tedy konání svatby v úzkém kruhu, naopak svatební den v širokém kruhu rodiny a přátel (do 100 hostů) zvolilo 6,8 % dotázaných. Odpověď více než 100 hostů se v dotazníkovém šetření neobjevila.

Otázka č. 11: Jakou částku jste do svatby ochotni investovat?

Obrázek č. 46: Zobrazení výše plánovaných investic respondentů do příprav svatebního dne v [%]

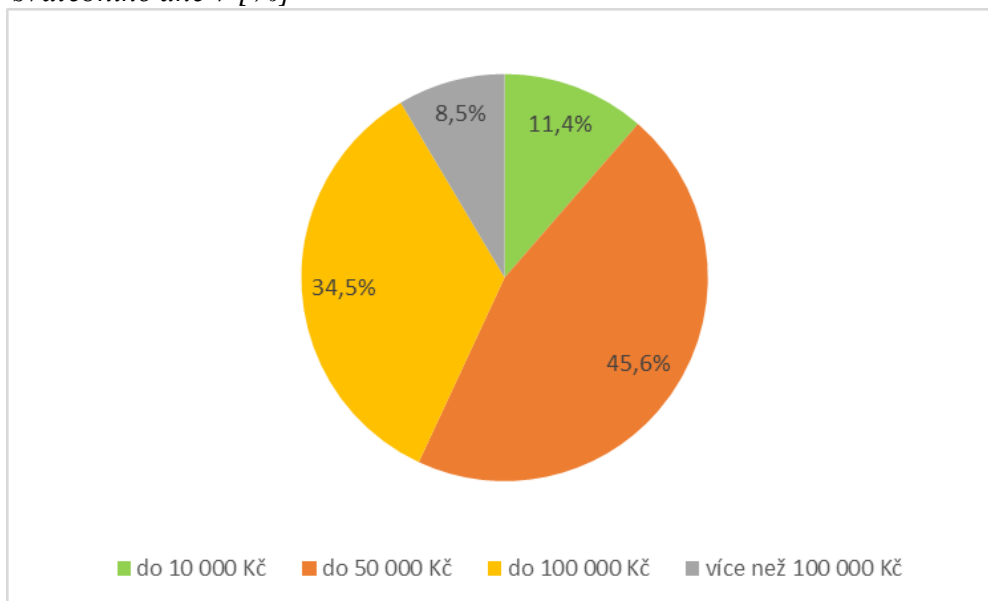

Zdroj: vlastní zpracování dle dotazníkového šetření, 2017

Obrázek č. 47: Zobrazení důležitosti kritéria „investice do svatebního dne“ dle dotázaných v [%]

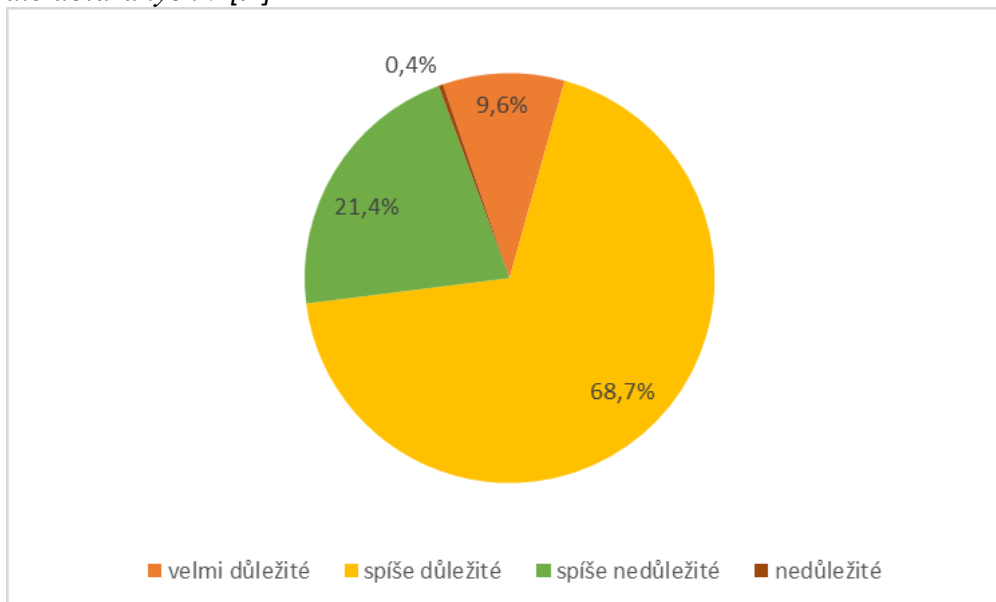

Zdroj: vlastní zpracování dle dotazníkového šetření, 2017

Nejčastější odpovědi respondentů na výši investic do svatebního dne byla možnost *do 50 000 Kč* (45,6 %) a *do 100 000 Kč* (34,5 %). 68,7 % respondentů označilo kritérium investic do svatebního dne jako *spíše důležité*.

Otázka č. 12: V Plzeňském kraji existuje mnoho zajímavých romantických i netradičních míst, které jsou snoubenci vyhledávány jako obřadní místa. Uvažujete o některých z nich?

Obrázek č. 48: Zobrazení absolutních četností odpovědí mužů a žen ve výběru konkrétní lokality pro svatební obřad

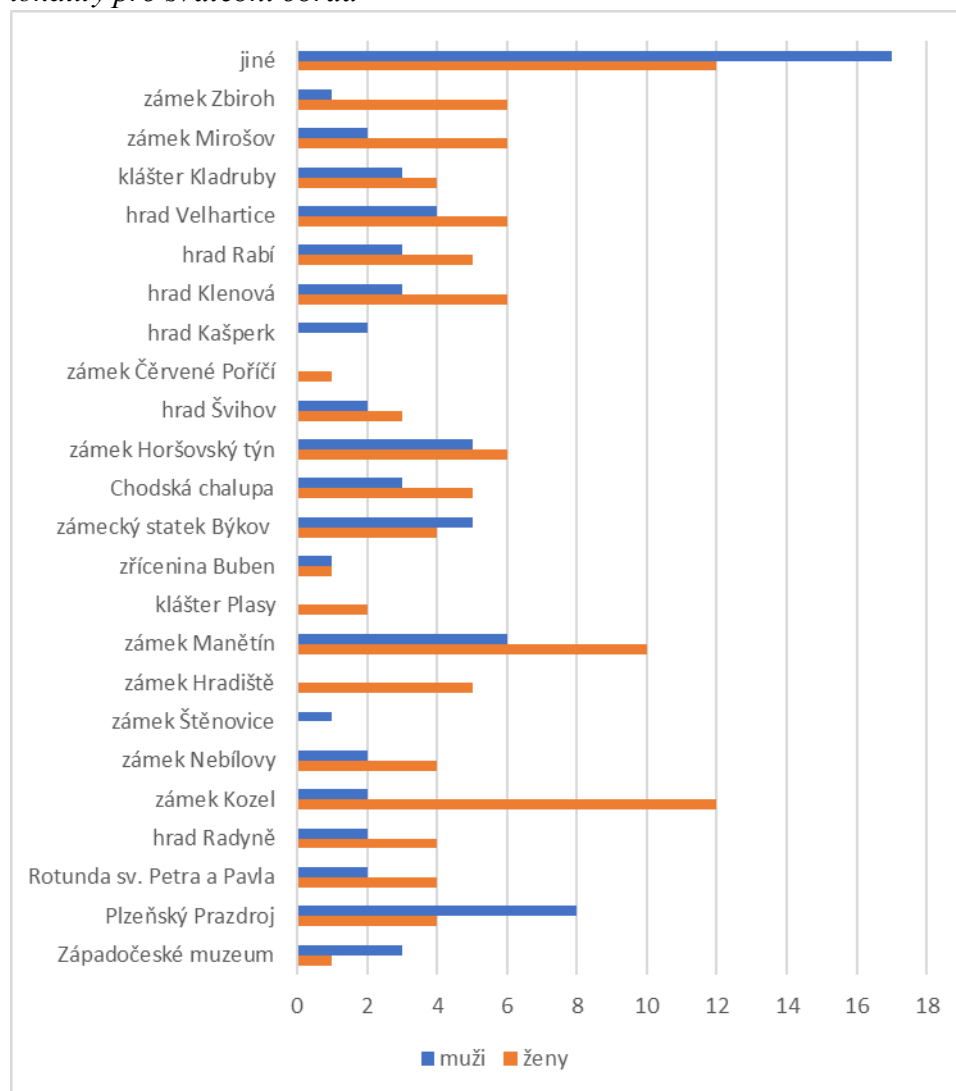

Zdroj: vlastní zpracování dle dotazníkového šetření, 2017

Graf zobrazuje hodnocení poslední otázky dotazníkového šetření, kde mohli dotazovaní vybírat z atraktivních lokalit studovaných v této bakalářské práci. Alespoň jednu z možností, včetně „jiné“ uvedlo 56,6 %, tedy 159 respondentů. V grafu jsou zobrazeny absolutní četnosti volby místa obřadu dle pohlaví respondentů. Na základě dotazníkového šetření bychom mohli vyhodnotit jako nejoblíbenější atraktivní lokality v Plzeňském kraji zámky: Kozel, Manětín a Horšovský Týn.

Mezi hrady nejvíce preferencí získal hrad Velhartice. Relativně často byly uváděny i netradiční lokality: Plzeňský Prazdroj a zámecký statek Býkov, z nichž obě lokality preferovali častěji muži.

Absolutně nejčastější odpovědí bylo „jiné“, kde dotazovaní měli možnost specifikovat plánované obřadní místo. Mezi odpovědi byla tradiční svatební místa mimo Plzeňský kraj: zámek Hluboká (3x), zámek Blatná (2x), hrad Karlštejn (2x). Zároveň se objevila i netradiční místa pro konání svatebního obřadu: sportovní stadiony, hasičské zbrojnice, meditační zahrady, vinný sklep nebo zoologická zahrada. Z míst v Plzeňském kraji, které nebyly zařazeny mezi atraktivní svatební lokality pro tuto bakalářskou práci respondenti dále specifikovali: Kalikovský Mlýn, plzeňskou radnici, františkánský klášter a katedrálu sv. Bartoloměje.

Mezi specifickými odpověďmi se dokonce objevila i zahraniční místa: Paříž, řecký ostrov Zakynthos a hrad Wernberg v Bavorsku.

ZÁVĚR

Závěrem je nutno podotknout, že všechny stanovené cíle této bakalářské práce byly splněny. V podvědomí populace je svatba zafixována jako významný společenský akt a na tuto skutečnost reaguje trh nabídky svatebních služeb.

Na území Plzeňského kraje se nachází 19 subjektů, které nabízejí svatební služby. Jedná se o 8 svatebních agentur a 11 svatebních salonů. Poskytovatelé svatebních služeb jsou strategicky rozmístěny do blízkosti krajského města Plzeňského kraje, a to především svatební agentury, které nabízejí širší škálu svatebních služeb než svatební salony a významně reagují na poptávku a potřeby snoubenců. Dotazníkovým šetřením na vzorku 281 svobodných lidí od 18 do 35 let v Plzeňském kraji bylo zjištěno, že téměř polovina (49,1 %) dotázaných by služeb svatební agentury, případně salonu, využila. Dále bylo na základě dotazníkového šetření zjištěno, že volba místa obřadu je více závislá na místě bydliště než na pohlaví. Naopak míra využívání svatebních služeb je závislá právě na pohlaví, tedy ženy častěji plánují spolupráci s poskytovateli svatebních služeb a volí na svůj seznam svatebních příprav více položek než muži.

Rozmístění atraktivních svatebních lokalit mimo budovy radnic je ovlivněno především historií. Většina sledovaných svatebních lokalit odpovídá historicky kulturnímu bohatství Plzeňského kraje. Populárními svatebními lokalitami jsou zámky v blízkosti okresu Plzeň-město a hrady v okrese Klatovy. Od roku 2000 se výrazně rozšířila nabídka svatebních lokalit na území Plzeňského kraje a zároveň lze pozorovat „svatební boom“ na hradech a zámcích v roce 2010. V další sledovaném období (rok 2015) se objevují další méně tradiční místa pro svatební obřady, ale hrady a zámky s dlouholetou svatební tradicí si stále drží vysokou oblíbenost. Pokud bychom měli vyhodnotit ideální lokality pro svatební obřad v závislosti na dostupnosti, tradici a oblíbenosti, byly by jimi: zámek Kozel, zámek Manětín, zámek Horšovský Týn a hrad Velhartice.

Závěrem je nutno říci, že se touto problematikou téměř nikdo nezabýval, ačkoliv se jedná o velice zajímavé téma. Plzeňský kraj v roce 2012 vydal již zmíněnou publikaci Svatební den v Plzeňském kraji a bavorském příhraničí: romantika i dobrodružství, která však svatební lokality pouze popisuje, ale nehodnotí je. V bakalářské práci je právě mimo popis snaha o zhodnocení těchto lokalit s ohledem na pozitiva a negativa.

Moje bakalářská práce by mohla posloužit širokému kruhu veřejnosti pro zorientování se při plánování vlastního svatebního dne. Zároveň by mohla být „vodítkem“ pro založení nového ekonomického subjektu poskytujícího svatební služby.

Seznam tabulek

Tabulka č. 1: Vývoj počtu uzavřených sňatků na vybraných lokalitách a v území s pús. m. ú. Plzeň v letech 2000, 2005, 2010 a 2015	23
Tabulka č. 2: Vývoj počtu uzavřených sňatků na vybraných lokalitách a v území s pús. m. ú. Starý Plzenec v letech 2000, 2005, 2010 a 2015	25
Tabulka č. 3: Vývoj počtu uzavřených sňatků na zámku Kozel a v území s pús. m. ú. Štáhlavy v letech 2000, 2005, 2010 a 2015	27
Tabulka č. 4: Vývoj počtu uzavřených sňatků na vybraných lokalitách a v území s pús. m. ú. Štěnovice v letech 2000, 2005, 2010 a 2015	29
Tabulka č. 5: Vývoj počtu uzavřených sňatků na zámku Hradiště a v území s pús. m. ú. Blovice v letech 2000, 2005, 2010 a 2015	30
Tabulka č. 6: Vývoj počtu uzavřených sňatků na zámku Manětín a v území s pús. m. ú. Manětín v letech 2000, 2005, 2010 a 2015	31
Tabulka č. 7: Vývoj počtu uzavřených sňatků v klášteře Plasy a v území s pús. m. ú. Plasy v letech 2000, 2005, 2010 a 2015	32
Tabulka č. 8: Vývoj počtu uzavřených sňatků na zřícenině hradu Buben a v území s pús. m. ú. Město Touškov v letech 2000, 2005, 2010 a 2015	33
Tabulka č. 9: Vývoj počtu uzavřených sňatků na zámeckém statku Býkov a v území s pús. m. ú. Třemošná v letech 2000, 2005, 2010 a 2015	34
Tabulka č. 10: Vývoj počtu uzavřených sňatků v Chodské chalupě a v území s pús. m. ú. Domažlice v letech 2000, 2005, 2010 a 2015	35
Tabulka č. 11: Vývoj počtu uzavřených sňatků na zámku Horšovský Týn a v území s pús. m. ú. Horšovský Týn v letech 2000, 2005, 2010 a 2015	36
Tabulka č. 12: Vývoj počtu uzavřených sňatků na vybraných lokalitách a v území s pús. m. ú. Švihov v letech 2000, 2005, 2010 a 2015	38
Tabulka č. 13: Vývoj počtu uzavřených sňatků na hradu Kašperk a v území s pús. m. ú. Kašperské hory v letech 2000, 2005, 2010 a 2015	39
Tabulka č. 14: Vývoj počtu uzavřených sňatků na hradu Klenová a v území s pús. m. ú. Janovice nad Úhlavou v letech 2000, 2005, 2010 a 2015	40
Tabulka č. 15: Vývoj počtu uzavřených sňatků na hradu Rabí a v území s pús. m. ú. Rabí v letech 2000, 2005, 2010 a 2015	41
Tabulka č. 16: Vývoj počtu uzavřených sňatků na hradu Velhartice a v území s pús. m. ú. Velhartice v letech 2000, 2005, 2010 a 2015	42
Tabulka č. 17: Vývoj počtu uzavřených sňatků v klášteře Kladruby a v území s pús. m. ú. Kladruby v letech 2000, 2005, 2010 a 2015	43
Tabulka č. 18: Vývoj počtu uzavřených sňatků na zámku Mirošov a v území s pús. m. ú. Mirošov v letech 2000, 2005, 2010 a 2015	44
Tabulka č. 19: Vývoj počtu uzavřených sňatků na zámku Zbiroh a v území s pús. m. ú. Zbiroh v letech 2000, 2005, 2010 a 2015	45

Seznam obrázků

Obrázek č. 1a, 1b: Vymezená zájmová území.....	8
Obrázek č. 2: Srovnání ukazatele hrubé míry sňatečnosti na území České republiky a v Plzeňského kraje v letech 1950-2015 [%o]	20
Obrázek č. 3: Vývoj počtu uzavřených sňatků na vybraných lokalitách a v území s půs. m. ú. Plzeň v letech 2000, 2005, 2010 a 2015	23
Obrázek č. 4: Vývoj počtu uzavřených sňatků na vybraných lokalitách a v území s půs. m. ú. Starý Plzenec v letech 2000, 2005, 2010 a 2015	25
Obrázek č. 5: Vývoj počtu uzavřených sňatků na zámku Kozel a v území s půs. m. ú. Štáhlavy v letech 2000, 2005, 2010 a 2015	27
Obrázek č. 6: Vývoj počtu uzavřených sňatků na vybraných lokalitách a v území s půs. m. ú. Štěnovice v letech 2000, 2005, 2010 a 2015	29
Obrázek č. 7: Vývoj počtu uzavřených sňatků na zámku Hradiště a v území s půs. m. ú. Blovice v letech 2000, 2005, 2010 a 2015	30
Obrázek č. 8: Vývoj počtu uzavřených sňatků na zámku Manětín a v území s půs. m. ú. Manětín v letech 2000, 2005, 2010 a 2015	31
Obrázek č. 9: Vývoj počtu uzavřených sňatků v klášteře Plasy a v území s půs. m. ú. Plasy v letech 2000, 2005, 2010 a 2015.....	32
Obrázek č. 10: Vývoj počtu uzavřených sňatků na zřícenině hradu Buben a v území s půs. m. ú. Město Touškov v letech 2000, 2005, 2010 a 2015.....	33
Obrázek č. 11: Vývoj počtu uzavřených sňatků na zámeckém statku Býkov a v území s půs. m. ú. Třemošná v letech 2000, 2005, 2010 a 2015	34
Obrázek č. 12: Vývoj počtu uzavřených sňatků v Chodské chalupě a v území s půs. m. ú. Domažlice v letech 2000, 2005, 2010 a 2015	35
Obrázek č. 13: Vývoj počtu uzavřených sňatků na zámku Horšovský Týn a v území s půs. m. ú. Horšovský Týn v letech 2000, 2005, 2010 a 2015.....	36
Obrázek č. 14: Vývoj počtu uzavřených sňatků na vybraných lokalitách a v území s půs. m. ú. Švihov v letech 2000, 2005, 2010 a 2015	38
Obrázek č. 15: Vývoj počtu uzavřených sňatků na hradu Kašperk a v území s půs. m. ú. Kašperské hory v letech 2000, 2005, 2010 a 2015	39
Obrázek č. 16: Vývoj počtu uzavřených sňatků na hradu Klenová a v území s půs. m. ú. Janovice nad Úhlavou v letech 2000, 2005, 2010 a 2015	40
Obrázek č. 17: Vývoj počtu uzavřených sňatků na hradu Rabí a v území s půs. m. ú. Rabí v letech 2000, 2005, 2010 a 2015.....	41
Obrázek č. 18: Vývoj počtu uzavřených sňatků na hradu Velhartice a v území s půs. m. ú. Velhartice v letech 2000, 2005, 2010 a 2015	42
Obrázek č. 19: Vývoj počtu uzavřených sňatků v klášteře Kladruby a v území s půs. m. ú. Kladruby v letech 2000, 2005, 2010 a 2015	43
Obrázek č. 20: Vývoj počtu uzavřených sňatků na zámku Mirošov a v území s půs. m. ú. Mirošov v letech 2000, 2005, 2010 a 2015	44

Obrázek č. 21: Vývoj počtu uzavřených sňatků na zámku Zbiroh a v území s půs. m. ú. Zbiroh v letech 2000, 2005, 2010 a 2015	45
Obrázek č. 22: Absolutní počty svateb na vybraných atraktivních lokalitách v roce 2000 v Plz. kraji	46
Obrázek č. 23: Absolutní počty svateb na vybraných atraktivních lokalitách v roce 2005 v Plz. kraji	47
Obrázek č. 24: Absolutní počty svateb na vybraných atraktivních lokalitách v roce 2010 v Plz. kraji	48
Obrázek č. 25: Absolutní počty svateb na vybraných atraktivních lokalitách v roce 2015 v Plz. kraji	49
Obrázek č. 26: Srovnání počtu svateb na atraktivních lokalitách s počtem v území s půs. příslušného matričního úřadu v Plzeňském kraji v roce 2000	50
Obrázek č. 27: Srovnání počtu svateb na atraktivních lokalitách s počtem v území s půs. příslušného matričního úřadu v Plzeňském kraji v roce 2005	51
Obrázek č. 28: Srovnání počtu svateb na atraktivních lokalitách s počtem v území s půs. příslušného matričního úřadu v Plzeňském kraji v roce 2010	52
Obrázek č. 29: Srovnání počtu svateb na atraktivních lokalitách s počtem v území s půs. příslušného matričního úřadu v Plzeňském kraji v roce 2015	53
Obrázek č. 30: Zobrazení rozmístění svatebních agentur a salonů a počtu poskytovaných služeb v Plzeňském kraji.....	59
Obrázek č. 31: Zobrazení odpovědí respondentů týkající se volby místa obřadu [%]	61
Obrázek č. 32: Zobrazení volby respondentů „místo obřadu“ dle mužů [%].....	62
Obrázek č. 33: Zobrazení volby respondentů „místo obřadu“ dle žen [%]	62
Obrázek č. 34: Zobrazení volby mužů „místo obřadu“ dle okresů [%]	63
Obrázek č. 35: Zobrazení volby žen „místo obřadu“ dle okresů [%]	63
Obrázek č. 36: Důležitost kritéria „výběr místa obřadu“ dle pohlaví [%]	64
Obrázek č. 37: Míra ovlivnění respondentů při výběru obřadního místa cenou [%]	64
Obrázek č. 38: Ochota cestování za obřadním místem dle okresů Plzeňského kraje [%]	65
Obrázek č. 39: Zobrazení plánované spolupráce respondentů se svatební agenturou nebo salonem dle pohlaví [%]	66
Obrázek č. 40: Zobrazení plánované spolupráce respondentů se svatební agenturou nebo salonem dle okresů [%]	66
Obrázek č. 41: Zobrazení počtu plánovaných položek na seznamu svateb. příprav dle pohlaví [%]	67
Obrázek č. 42: Míra využití služeb agentury/salonu dotazovanými, kteří plánují spolupráci s agenturou či salonem [%]	68
Obrázek č. 43: Zobrazení ovlivnění respondentů moderními trendy ve svatebních službách [%]	69
Obrázek č. 44: Zobrazení ovlivnění respondentů moderními trendy ve svatebních službách dle života ve městě či na venkově [%]	69
Obrázek č. 45: Zobrazení odpovědí respondentů na počet pozvaných hostů [%]	70
Obrázek č. 46: Zobrazení výše plánovaných investic respondentů do příprav svatebního dne [%]	71
Obrázek č. 47: Zobrazení důležitosti kritéria „investice do svatebního dne“ dle dotázaných [%]	71
Obrázek č. 48: Zobrazení absolutních četností odpovědí mužů a žen ve výběru konkrétní lokality pro svatební obřad	72

Seznam použitých zkratek

<i>hms</i>	<i>hrubá míra sňatečnosti</i>
<i>m. ú.</i>	<i>matriční úřad</i>
<i>pūs. m. ú.</i>	<i>působnost matričního úřadu</i>
<i>MěÚ</i>	<i>městský úřad</i>
<i>ZČM</i>	<i>Západočeské muzeum</i>
<i>PM</i>	<i>okres Plzeň-město</i>
<i>PJ</i>	<i>okres Plzeň-jih</i>
<i>PS</i>	<i>okres Plzeň-sever</i>
<i>KT</i>	<i>okres Klatovy</i>
<i>DO</i>	<i>okres Domažlice</i>
<i>RO</i>	<i>okres Rokycany</i>
<i>TA</i>	<i>okres Tachov</i>

Seznam použitých zdrojů

- Banket. *Chovani.eu* [online]. 2014 [cit. 2017-04-17]. Dostupné z: <http://www.chovani.eu/banket/c69>
- Červené Poříčí - zámek skrytých pokladů [online]. 2017 [cit. 2017-04-17]. Dostupné z: <https://www.cervene-porici.cz/cs/>
- ČSÚ. (2005) *Demografické ročenky (pramenná díla) 1969-1950* [online]. [cit. 2017-04-17]. Dostupné z: https://www.czso.cz/csu/czso/casova_rada_demografie_1969_1950
- ČSÚ. (2005) *Demografické ročenky (pramenná díla) 1989-1970* [online]. [cit. 2017-04-17]. Dostupné z: https://www.czso.cz/csu/czso/casova_rada_demografie_1989_1970
- ČSÚ. (2010) *Demografické ročenky (pramenná díla) 2009-1990* [online]. [cit. 2017-04-17]. Dostupné z: https://www.czso.cz/csu/czso/casova_rada_demografie_2009_1990
- ČSÚ. (2016a) *Demografické ročenky (pramenná díla) 2010-2015* [online]. [cit. 2017-04-17]. Dostupné z: https://www.czso.cz/csu/czso/casova_rada_demografie
- ČSÚ. (2006b) *Počet obyvatel v obcích – 1.1.2016. Tab. 1* [online]. 2016 [cit. 2017-11-17]. Dostupné z: <https://www.czso.cz/csu/czso/pocet-obyvatel-v-obcich>
- FIALOVÁ, Ludmila. (2005) Analýza: Ke změnám sňatkového chování. *Demografický informační portál* [online]. 2005 [cit. 2017-04-17]. ISSN 1801-2914 Dostupné z: http://www.demografie.info/?cz_detail_clanku&artclID=232
- Firmy.cz [online]. 2016 [cit. 2016-11-24]. Dostupné z: <https://www.firmy.cz/>
- Foto a video. *Báječná svatba* [online]. 2017 [cit. 2017-04-20]. Dostupné z: <http://www.bajecnasvatba.cz/sluzba/foto-video/>
- Galerie Klatovy – Klenová [online]. 2015 [cit. 2017-04-17]. Dostupné z: <http://www.gkk.cz/cs/>
- HAMPLOVÁ, Dana. Postoje k manželství a rodičovství. In FIALOVÁ, L. et al. Představy mladých lidí o manželství a rodičovství. Praha, 2000: Sociologické nakladatelství. ISBN 80-85850-87-7.
- HAŠKOVÁ, Hana, RABUŠIC, Ladislav. K nízké sňatečnosti v České republice. *Sociální studia* 5 (2) 2008. ISSN 1214-813X.
- Horšovský Týn [online]. 2017 [cit. 2017-04-17]. Dostupné z: <https://www.horsovsky-tyn.cz/cs/>

- Hrad Buben – obec Plešnice [online]. 2017 [cit. 2017-04-17]. Dostupné z: [online]. 2014 [cit. 2017-04-17]. Dostupné z: <http://www.plesnice.cz/buben/index.php?nid=9643&lid=cs&oid=2009212>
- HRBÁČEK s.r.o. Chodská chalupa [online]. 2017 [cit. 2017-04-17]. Dostupné z: <http://www.chodska-chalupa.cz/>
- Hudba na svatbu. Podle čeho vybírat DJ na svatební oslavu. *Svět svateb.cz* [online]. 2017 [cit. 2017-04-20]. Dostupné z: <https://www.svetsvateb.cz/2017/02/623156-podle-ceho-vybrat-dj-na-svatebni-oslavu/>
- HŮLE, Daniel. *Sňatečnost. Historie* [online]. In: *Demografický informační portál*. 2014 [cit. 2017-04-17]. Dostupné z: http://demografie.info/?cz_snatecnosthistorie=&PHPSSESSIONID=ccae53b96929bfc7b6a64a6b373455b8
- KALIBOVÁ, Květa, Zdeněk PAVLÍK a Alena VODÁKOVÁ, ed. *Demografie (nejen) pro demografy*. 3., přeprac. vyd. Praha: Sociologické nakladatelství (SLON), 2009. Sociologické pojmosloví. ISBN 978-80-7419-012-4.
- KaMon [online]. 2013 [cit. 2016-11-24]. Dostupné z: <http://www.ka-mon.cz/>
- Kašperk [online]. 2014 [cit. 2017-04-17]. Dostupné z: <http://www.kasperk.cz/>
- KOMPLETNÍsvatba.cz. [online]. 2010 [cit. 2016-11-24]. Dostupné z: <http://www.kompletnisvatba.cz/>
- Klášter Kladruby [online]. 2017 [cit. 2017-04-17]. Dostupné z: <https://www.klaster-kladruby.cz/cs/>
- Klášter Plasy [online]. 2017 [cit. 2017-04-17]. Dostupné z: <http://www.klaster-plasy.cz/?Svatby>
- KUCHAROVÁ, Věra, TUČEK, Milan. *Sociálně ekonomické souvislosti rodinného chování mladé generace v České republice*. Praha, 1999. Národohospodářský ústav Josefa Hlávky.
- Květiny a dekorace. *Báječná svatba* [online]. 2017 [cit. 2017-04-17]. Dostupné z: <http://www.bajecnasvatba.cz/sluzba/kvetiny-dekorace/>
- LK MANOR s.r.o. [online]. 2016 [cit. 2016-11-24]. Dostupné z: <http://www.zamek-stenovice.cz/>
- Magazín svatební inspirace. Svatební šaty. *Svatba.cz* [online]. 2017 [cit. 2017-04-17]. Dostupné z: <http://www.svatba.cz/magazin-svatebni-inspirace/svatebni-saty/nevesta-zenich-svatebcane>
- Manětín [online]. 2017 [cit. 2017-04-17]. Dostupné z: <https://www.zamek-manetin.cz/cs/>

- MATUŠKOVÁ, Alena a kol. *Geografie Plzeňského kraje* [online]. 2014 [cit. 2016-4-17]. Dostupné z: http://zcu.cz/export/sites/zcu/pracoviste/vyd/online/Geografie_Plzenskeho_kraje.pdf
- Ministerstvo vnitra České republiky. *Co je matriční úřad* [online]. 2014 [cit. 2017-04-17]. Dostupné z: <http://www.mvcr.cz/clanek/matriky-co-je-matricni-urad.aspx>
- Muzeum jižního Plzeňska v Blovicích [online]. 2017 [cit. 2017-04-17]. Dostupné z: <http://www.muzeum-blovice.cz/>
- NACE. CZ. NACE [online]. 2017 [cit. 2017-04-17]. Dostupné z: <http://www.nace.cz/>
- NAPOMPECH, Kulkanya.(2014a) Attributes Influencing Wedding Studio Choice. *Journal of Applied Sciences*. 14.21 (0/2014): 2685-2694. ISSN 1812-5654.
- NAPOMPECH, Kulkanya.(2014b) Factors Affecting Wedding Banquet Venue Selection of Thai Wedding Couples. *Journal of Applied Sciences*. 14.19 (0/2014): 2258-2266. ISSN 1812-5654.
- Převody souřadnic. *Národní registr pramenů a studánek* [online]. 2017 [cit. 2016-4-17]. Dostupné z: <http://www.estudanky.eu/prevody-souradnic>
- Obchodní rejstřík firem [online]. 2016 [cit. 2016-11-24]. Dostupné z: <http://obchodnirejstrik.cz/>
- Oficiální stránky Města Starý Plzenec [online]. 2017 [cit. 2017-04-17]. Dostupné z: <http://www.staryplzenec.cz/>
- Plzeňský Prazdoj. Prazdroj Visit [online]. 2014 [cit. 2017-04-17]. Dostupné z: <http://www.prazdrojvisit.cz/>
- PUNCH, Keith F. (2008) *Základy kvantitativního šetření*. Portál, 2008. ISBN 978-80-7367-381-9.
- Rabí [online]. 2017 [cit. 2017-04-17]. Dostupné z: <https://www.hrad-rabi.eu/cs/>
- Salon Duet [online]. 2016 [cit. 2016-11-24]. Dostupné z: <http://salonduet-horsovskytyn.cz/>
- Salon Miriam [online]. 2016 [cit. 2016-11-24]. Dostupné z: <http://www.salonmiriam.cz/>
- Snubní prsteny. *Chovani.eu* [online]. 2015 [cit. 2017-04-17]. Dostupné z: <http://www.chovani.eu/snubni-prsteny/c239>
- Snubní prsteny. *Svatba.cz* [online]. 2016 [cit. 2017-04-17]. Dostupné z: <http://www.svatba.cz/magazin-svatebni-inspirace/tema/snubni-prsteny>

- Svatební agentura Fresh Wedding [online]. 2016 [cit. 2016-11-24]. Dostupné z: <http://www.freshwedding.cz/>
- Svatební agentura Lady S [online]. 2016 [cit. 2016-11-24]. Dostupné z: <http://www.ladys.cz/>
- Svatební agentura NIKI [online]. 2016 [cit. 2016-11-24]. Dostupné z: <http://saty-niki.cz/>
- Svatební den: tradiční i netradiční svatby v Plzeňském kraji a bavorském příhraničí. Plzeňský kraj ve spolupráci s bavorskými partnery, 2012, 1. vydání.
- Svatební dort. *Svatba.cz* [online]. 2016 [cit. 2017-04-17]. Dostupné z: <http://www.svatba.cz/magazin-svatebni-inspirace/tema/svatebni-dort>
- Svatební foto a video. Svatební fotograf Plzeň. *Svatební servis pro Plzeňský kraj* [online]. 2010 [cit. 2017-04-20]. Dostupné z: <http://www.kompletnisvatba.cz/svatebni-foto-a-video-svatba/>
- Svatební katalog [online]. 2017 [cit. 2017-04-17]. Dostupné z: <http://www.svatebni-katalog.cz/>
- Svatební oznámení a pozvánky. *Svatby.cz* [online]. 2014 [cit. 2017-04-17]. Dostupné z: <http://www.svatby.cz/?IDtema=32>
- Svatební salon Anerry [online]. 2016 [cit. 2016-11-24]. Dostupné z: <http://www.anerry.cz/>
- Svatební salon Dokonalé svatby Kaznějov. [online]. 2016 [cit. 2016-11-24]. Dostupné z: <http://dokonalesvatby.cz/>
- Svatební salon Kamila [online]. 2016 [cit. 2016-11-24]. Dostupné z: <http://kamilaorbi.cz/>
- Svatební salon La Perla [online]. 2016 [cit. 2016-11-24]. Dostupné z: <http://www.svatba-laperla.cz/>
- Svatební salon Michelle [online]. 2013 [cit. 2016-11-24]. Dostupné z: <http://www.salon-michelle.cz/>
- Svatební salon Nathalia Plzeň [online]. 2013 [cit. 2016-11-24]. Dostupné z: <http://nathalia.cz/>
- Svatební salon Nicoletta [online]. 2016 [cit. 2016-11-24]. Dostupné z: <http://www.svatbynicoletta.cz/>
- Svatební salon Orchidea [online]. 2016 [cit. 2016-11-24]. Dostupné z: <http://www2.salon-orchidea.cz/>

- Svatební salon Tachov [online]. 2016 [cit. 2016-11-24]. Dostupné z: <http://www.svatebnisalontachov.cz/>
- Svatební studio Bílá růže Klatovy [online]. 2016 [cit. 2016-11-24]. Dostupné z: <http://www.bilaruzekt.cz/>
- Svatební výslužky a dárčky pro hosty. *Svatební průvodce* [online]. 2014 [cit. 2017-04-17]. Dostupné z: <http://www.svatebni-pruvodce.cz/svatba/info/vysluzky-a-darecky-pro-hosty>
- Státní zámek Kozel [online]. 2017 [cit. 2017-04-17]. Dostupné z: <https://www.zamek-kozel.eu/cs/>
- Státní zámek Nebílovy [online]. 2017 [cit. 2017-04-17]. Dostupné z: <https://www.zamek-nebilovy.cz/>
- STEJSKALOVÁ, Jitka. *Projekt založení svatebního salonu ve Zlínském kraji*. Zlín, 2010. Diplomová práce. Univerzita Tomáše Bati ve Zíně. Fakulta managementu a ekonomiky.
- ŠÍPOVÁ, Markéta. *Podnikatelský plán*. Praha, 2008. Bakalářská práce. Vysoká škola ekonomická v Praze. Fakulta managementu v Jindřichově Hradci.
- Švihov [online]. 2017 [cit. 2017-04-17]. Dostupné z: <https://www.hradsvihov.cz/>
- Tos Production [online]. 2016 [cit. 2016-11-24]. Dostupné z: <http://www.tosproduction.cz/sluzby/svatby/>
- Velhartice [online]. 2017 [cit. 2017-04-17]. Dostupné z: <https://www.hrad-velhartice.cz/cs/>
- YACHT ROMANCE. Svatební cesta [online]. 2017 [cit. 2017-04-17]. Dostupné z: <http://www.svatebnicesta.eu/>
- Zábava na svatbu. Jak zabavit hosty na svatbě. *Svět svateb.cz* [online]. 2016 [cit. 2017-04-15]. Dostupné z: <https://www.svetsvateb.cz/2016/11/623181-jak-zabavit-hosty-na-svatbe>
- Zákony pro lidi. (2012) Sběrka zákonů ČR v aktuálním konsolidovaném znění. *Občanský zákoník (nový). Zákon č. 89/2012 Sb.* [online]. 2012 [cit. 2017-04-17]. Dostupné z: <https://www.zakonyprolidi.cz/cs/2012-89?text=%C2%A7+655#cast2>
- Zákony pro lidi. (2001) Sběrka zákonů ČR v aktuálním konsolidovaném znění. *Vyhláška, kterou se provádí zákon o matrikách, jménu a příjmení. Vyhláška č. 207/2001 Sb.* [online]. 2001 [cit. 2017-04-17]. Dostupné z: <https://www.zakonyprolidi.cz/cs/2012-89?text=%C2%A7+655#cast2>

- Zákony pro lidi. (2004) Sbírka zákonů ČR v aktuálním konsolidovaném znění. *Vyhláška, kterou se mění č. 207/2001 Sb. Vyhláška č. 660/2004 Sb.* [online]. 2004 [cit. 2017-04-17]. Dostupné z: <https://www.zakonyprolidi.cz/cs/2012-89?text=%C2%A7+655#cast2>
- Zámecký statek Býkov [online]. 2017 [cit. 2017-04-17]. Dostupné z: <http://www.bykov.cz/>
- Zámek Mirošov [online]. 2010 [cit. 2017-04-17]. Dostupné z: <http://www.zamek-mirosov.cz/>
- Zámek Štěnovice [online]. 2017 [cit. 2017-04-17]. Dostupné z: <http://www.zamek-stenovice.cz/>
- Zámek Zbiroh [online]. 2013 [cit. 2017-04-17]. Dostupné z: <http://www.weddingchateau.cz/>
- Západočeské muzeum v Plzni [online]. 2013 [cit. 2017-04-17]. Dostupné z: <http://www.zcm.cz/>
- Zbiroh – oficiální stránky [online]. 2017 [cit. 2017-04-17]. Dostupné z: <http://www.zbiroh.com/cz/>
- Živnostenský rejstřík osob [online]. 2016 [cit. 2016-11-24]. Dostupné z: <http://zivnostensky-rejstrik.cz/>

Příloha A: Dotazník

Dotazník pro zjištění představ a přání týkající se svatebního dne

Vážená paní, vážený pane,

jmenuji se Monika Onderková a obracím se na Vás s prosbou o vyplnění tohoto jednoduchého dotazníku, který je zaměřen na zjištění představ a přání týkající se organizace svateb v Plzeňském kraji.

Dotazník je anonymní, výsledky budou použity ke zpracování mé bakalářské práce na téma „Geografické aspekty svateb a svatebních služeb v Plzeňském kraji“ v rámci studia na Ekonomické fakultě Západočeské univerzity v Plzni.

Za Vaši ochotu a čas věnovaný dotazníku děkuji.

Uveďte prosím Vaše pohlaví:

- muž žena

Uveďte prosím Váš věk:

- 18-20 let 21-25 let 26-30 let 30-35 let

Uveďte prosím okres, kde žijete:

- Plzeň-město Klatovy
 Plzeň-jih Domažlice
 Plzeň-sever Tachov
 Rokycany

Žijí:

- ve městě na venkově

Uveďte prosím Vaše vzdělání:

- základní VOŠ
 vyučen(a) VŠ
 střední s maturitou jiné

Uveďte prosím, zda jste svobodný/ svobodná:

- ano ne

1. Plánujete sňatek.

civilní církevní

2. Uvažoval/a jste o uzavření sňatku na jiném místě, než je stanovená obřadní síň, radnice v místě Vašeho bydliště/jednoho ze snoubenců?

ano ne

3. V posledním desetiletí jsou stále populárnější svatby mimo radnici. Na kterém místě byste si přáli uspořádat obřad?

radnice kostel
 zámek/hrad park, zahrada, louka
 kaple netradiční místo

Toto kritérium je pro Vás:

velmi důležité spíše důležité spíše nedůležité nedůležité

4. Poplatek za obřad mimo radnici, či pronájem místa pro obřad je často spojen s vyššími náklady. Ovlivní vyšší finanční náklady rozhodnutí o místě obřadu?

rozhodně ovlivní částečně ovlivní spíše neovlivní rozhodně neovlivní

5. Preferujete konání svatebního obřadu v místě bydliště nebo jste ochotni za „svým dokonalým“ místem pro svatební obřad cestovat?

v místě bydliště (jednoho ze snoubenců) v rámci České republiky
 v rámci okresu nad rámec České republiky
 v rámci Plzeňského kraje

6. Jistě víte o existenci svatebních salonů a agentur. Plánujete využít jejich služby pro uspořádání Vaší svatby?

ano, plánuji využít služby „svatba na klíč“
 ano, plánuji využít některé služby svatebního salonu
 ne, plánuji zajištění svatby vlastními silami

7. Svatební přípravy jsou náročné, které z uvedených položek plánujete zařadit na svůj seznam?

svatební šaty, oblek dekorace svatební tabule
 prsteny dekorace vozů
 fotograf / kameraman svatební kytice/květinové aranžmá
 svatební hostina/raut svatební dort / výslužky
 ubytování (svatební noc) vizážista/ kadeřník
 svatební oznámení svatební cesta
 hudba/zábava svatební vůz (limuzína, koněspřežní, veterán)
 koordinace jiné (specifikujte).....

8. Které z položek byste přenechali na odbornících (svatební salon, svatební agentura)?

- | | |
|---|---|
| <input type="checkbox"/> kompletní servis, svatba na klíč včetně koordinace | |
| <input type="checkbox"/> zajištění místa obřadu | <input type="checkbox"/> vizážista/ kadeřník |
| <input type="checkbox"/> zapůjčení svatebních šatů, obleku | <input type="checkbox"/> svatební dort/výslužky |
| <input type="checkbox"/> snubní prsteny | <input type="checkbox"/> hudba/zábava |
| <input type="checkbox"/> svatební oznámení | <input type="checkbox"/> ubytování (svatební noc) |
| <input type="checkbox"/> zajištění fotografických služeb/ videozáznam | <input type="checkbox"/> svatební vůz |
| <input type="checkbox"/> zajištění svatebního banketu (hostiny), catering | <input type="checkbox"/> svatební cesta |
| <input type="checkbox"/> zajištění výzdoby dekorací a květin | |

9. Preferujete tradiční svatbu nebo se necháte ovlivnit moderními trendy?

(tradiční svatba=obřad na radnici, bílé šaty, pevné vazby květin, patrový zdobený dort, pevný zasedací pořádek u svatební tabule...)

moderní trendy= svatba na netradičním místě, barevné šaty, neformální oděv, uvolněná atmosféra, volné vazby květin, netradiční výslužky, doprovodné programy...)

- preferuji tradiční svatbu preferuji moderní trendy ve svatebních službách

10. Kolik hostů byste na svůj velký den rádi pozvali?

- | | |
|--|---|
| <input type="checkbox"/> méně než 10 hostů | <input type="checkbox"/> do 100 hostů |
| <input type="checkbox"/> do 50 hostů | <input type="checkbox"/> více než 100 hostů |

11. Jakou částku jste do svatby ochotni investovat?

- | | |
|---------------------------------------|---|
| <input type="checkbox"/> do 10 000 Kč | <input type="checkbox"/> do 100 000 Kč |
| <input type="checkbox"/> do 50 000 Kč | <input type="checkbox"/> nad 100 000 Kč |

Toto kritérium je pro Vás:

- | | | | |
|---|---|---|-------------------------------------|
| <input type="checkbox"/> velmi důležité | <input type="checkbox"/> spíše důležité | <input type="checkbox"/> spíše nedůležité | <input type="checkbox"/> nedůležité |
|---|---|---|-------------------------------------|

12. V Plzeňském kraji existuje mnoho zajímavých romantických i netradičních míst, které jsou snoubenci vyhledávány jako obřadní místa. Uvažujete o některých z nich?

- | | |
|--|--|
| <input type="checkbox"/> Západočeské muzeum v Plzni | <input type="checkbox"/> Chodská chalupa v Újezdu |
| <input type="checkbox"/> Plzeňský Prazdroj | <input type="checkbox"/> státní hrad a zámek Horšovský Týn |
| <input type="checkbox"/> hrad Radyně | <input type="checkbox"/> státní hrad Švihov |
| <input type="checkbox"/> Rotunda sv.Petra a Pavla ve St. Plzenci | <input type="checkbox"/> hrad Kašperk |
| <input type="checkbox"/> lovecký zámek Kozel | <input type="checkbox"/> hrad a zámek Klenová |
| <input type="checkbox"/> státní zámek Nebílovy | <input type="checkbox"/> státní hrad Rabí |
| <input type="checkbox"/> zámek Hradiště v Blovicích | <input type="checkbox"/> státní hrad Velhartice |
| <input type="checkbox"/> Štěnovický zámek | <input type="checkbox"/> státní zámek Červené Poříčí |
| <input type="checkbox"/> státní zámek Manětín | <input type="checkbox"/> Kladrubský klášter |
| <input type="checkbox"/> klášter Plasy | <input type="checkbox"/> zámek Mirošov |
| <input type="checkbox"/> zřícenina hradu Buben | <input type="checkbox"/> zámek Zbiroh |
| <input type="checkbox"/> zámecký statek Býkov | <input type="checkbox"/> jiné(specifikujte) |

Děkuji Vám za spolupráci

Příloha B: Tabulka poskytovaných služeb svatební agenturami a salony na území Plzeňského kraje

název	typ	obřadní místo	banket, hostina	svatební dort	výslužky	oznámení	oděvy	prsteny	vizážista/kadeřník	dekorace	foto/video	hudba	zábava	svatební vůz	ubytování	svatební cesta	koordinace	počet poskytovaných služeb agenturou/salonem
TOS PRODUCTION	agentura	ano	ano	ano	ano	ano	ano	ano	ano	ano	ano	ano	ano	ano	ano	ano	ano	16
DOKONALÉ SVATBY	agentura	ne	ne	ano	ano	ano	ano	ano	ano	ano	ano	ne	ne	ne	ne	ne	ne	7
FRESH WEDDING	agentura	ano	ano	ano	ano	ano	ano	ano	ano	ano	ano	ano	ano	ano	ano	ano	ano	14
KOMPLETNÍ SVATBA	agentura	ano	ano	ano	ano	ano	ano	ano	ano	ano	ano	ano	ano	ano	ano	ano	ano	16
LK MANOR	agentura	ano	ano	ano	ne	ano	ne	ne	ano	ano	ano	ano	ne	ano	ano	ano	ano	11
LADY S	agentura	ne	ne	ne	ne	ne	ano	ano	ano	ne	ne	ne	ne	ne	ne	ne	ne	3
NIKI	agentura	ne	ne	ne	ne	ano	ano	ano	ano	ano	ano	ne	ne	ne	ne	ne	ne	6
KA MON	agentura	ano	ano	ano	ano	ano	ano	ano	ano	ano	ano	ano	ano	ano	ano	ano	ano	16
DUET	salon	ne	ne	ne	ne	ano	ano	ano	ne	ano	ne	ne	ne	ne	ne	ne	ne	4
KAMILA	salon	ne	ano	ano	ano	ano	ano	ano	ano	ano	ano	ne	ne	ne	ne	ne	ne	9
LA PERLA	salon	ne	ano	ano	ano	ano	ano	ano	ano	ano	ne	ne	ne	ne	ne	ne	ne	8
MICHELE	salon	ne	ne	ne	ne	ano	ano	ne	ne	ano	ne	ne	ne	ne	ne	ne	ne	3
NATHALIA	salon	ne	ne	ne	ne	ano	ano	ano	ano	ano	ano	ne	ne	ne	ne	ne	ne	6
NICOLETTA	salon	ne	ne	ne	ne	ano	ano	ano	ano	ano	ne	ne	ne	ne	ne	ne	ne	5
ORCHIDEA	salon	ne	ne	ne	ne	ano	ano	ne	ne	ne	ne	ne	ne	ne	ne	ne	ne	1
TACHOV	salon	ne	ne	ne	ne	ano	ano	ano	ano	ano	ne	ne	ne	ne	ne	ne	ne	5
MIRIAM	salon	ne	ano	ano	ano	ano	ano	ano	ano	ano	ano	ano	ne	ano	ano	ne	ne	12
BÍLÁ RŮŽE	salon	ne	ne	ano	ano	ano	ano	ano	ano	ano	ano	ano	ne	ano	ne	ne	ne	10
ANERRY	salon	ne	ne	ne	ne	ano	ne	ne	ne	ne	ne	ne	ne	ne	ne	ne	ne	1
počet poskytovatelů služby		5	8	9	9	16	18	15	15	16	11	7	4	6	6	3	5	

Zdroj: vlastní zpracování dle webových stránek subjektů, 2017

Abstrakt

ONDERKOVÁ, Monika. *Geografické aspekty svateb a svatebních služeb v Plzeňském kraji*. Plzeň, 2017. 90 s. Bakalářská práce. Západočeská univerzita v Plzni. Fakulta ekonomická.

Tato bakalářská práce je zaměřena na zjištění přání a představ snoubenců a mladých obyvatel v Plzeňském kraji o svatbě, především o lokalizaci svatebního obřadu, a dále o míře využívání svatebních služeb agentur a salonů. Z vytvořené databáze atraktivních lokalit, mimo budovy radnice, je v této bakalářské práci zjišťován zájem o tyto obřadní místa od roku 2000 do roku 2015 v pětiletých intervalech. Výsledky průzkumu jsou vizualizovány v *ArcGIS 10.2*. Stejně tak je zobrazeno rozmístění poskytovatelů svatebních služeb na území Plzeňského kraje. Zájem o atraktivní svatební lokality a využívání svatebních služeb je zjišťován pomocí dotazníkového šetření, jehož výsledky jsou zobrazeny pomocí grafů.

Klíčová slova: sňatek, svatba, svatební služby, sňatečnost

Abstract

ONDERKOVÁ, Monika. *Geographic aspects of weddings and wedding services in the Pilsen Region*. Plzeň, 2017. 90 s. Bachelor Thesis. University of West Bohemia. Faculty of Economics

This baccalaureate thesis researches the wishes and wants of engaged couples and young Pilsen Region residents in various venues suitable for wedding ceremonies. It especially considers the location and a degree of utilization of attractive wedding service agencies and salons. The City Hall as a wedding venue has been excluded from this research. The created database, based on a questionnaire survey, investigates and records the interest in these ceremonial sites between the years 2000 and 2015 in five year intervals. The results are visualized in a map form using the ArcGIS 10.2 system. Likewise, the system displays locations of these venues within the Pilsen Region. The results of the questionnaire survey of the location wedding ceremonies and a degree of utilization of wedding service agencies and salons are visualized in a chart form.

Key words: marriage, wedding, wedding services, marriage rate