

ZÁPADOČESKÁ UNIVERZITA V PLZNI
FAKULTA EKONOMICKÁ

Bakalářská práce

Systém sociální podpory v ČR
Social support system in the Czech Republic

Lucie Pohanková

Plzeň 2012

Čestné prohlášení

Prohlašuji, že jsem bakalářskou práci na téma

„Systém sociální podpory v ČR“

vypracovala samostatně pod odborným dohledem vedoucího bakalářské práce za použití pramenů uvedených v příložené bibliografii.

V Plzni dne 20.4.2012

.....
Lucie Pohanková

Poděkování

Tímto bych chtěla poděkovat své vedoucí Ing. Kateřině Pitrové za odborné konzultace a spolupráci, za cenné a užitečné rady a za pomoc, kterou mi poskytovala při tvorbě této práce. A dále bych chtěla vyjádřit své díky rodině a přátelům za ohleduplnost a podporu při vypracování této práce.

Obsah

Úvod.....	7
1. Státní sociální podpora v ČR.....	9
1.1 Systém sociální podpory v ČR.....	9
1.2 Sociální služby	9
2. Sociální dávky	10
2.1 Zrušené dávky státní sociální podpory.....	11
2.2 Přídavek na dítě.....	11
2.3 Sociální příplatek	12
2.4 Příspěvek na bydlení	12
2.5 Rodičovský příspěvek	12
2.6 Dávky pěstounské péče	13
2.6.1 Příspěvek na úhradu potřeb dítěte.....	13
2.6.2 Odměna pěstouna.....	13
2.6.3 Příspěvek při převzetí dítěte	14
2.6.4 Příspěvek na zakoupení motorového vozidla	14
2.7 Porodné	14
2.8 Pohřebné.....	15
3. Sociální statistika.....	15
3.1 Statistika úrovně bydlení.....	15
3.2 Statistika v oblasti vzdělávání	16
3.3 Statistika v oblasti zdravotnictví	16
3.4 Statistika sociálního zabezpečení	16
3.5 Statistika veřejného pořádku	16
3.6 Měření sociálního (lidského) rozvoje.....	16
4. Vývoj dávek státní sociální podpory	17
4.1 Přídavek na dítě.....	17
4.2 Sociální příplatek	21
4.3 Příspěvek na bydlení	26
4.4 Rodičovský příspěvek	31
4.5 Dávky pěstounské péče	35

4.5.1	Příspěvek na úhradu potřeb dítěte.....	36
4.5.2	Odměna pěstouna.....	37
4.5.3	Příspěvek při převzetí dítěte	38
4.5.4	Příspěvek na zakoupení motorového vozidla	39
4.6	Porodné	43
4.7	Pohřebné.....	46
4.8	Shrnutí	48
5.	Sociální dávky a životní minimum.....	49
5.1	Přídavek na dítě.....	50
5.2	Sociální příplatek	51
5.3	Příspěvek na bydlení	51
5.4	Rodičovský příspěvek	52
5.5	Porodné	53
5.6	Pohřebné.....	53
6.	Sociální dávky a státní rozpočet	54
7.	System státní sociální podpory	61
8.	Závěr.....	63
	Seznam tabulek	65
	Seznam obrázků.....	66
	Seznam použité literatury	67
	Seznam příloh	69

Úvod

V posledních letech je sociální jistota občanů jedno z aktuálních témat. Sociální jistotu občanů zajišťuje stát především prostřednictvím sociálního zabezpečení. Jednou ze součástí sociálního zabezpečení je státní sociální podpora. Dávky státní sociální podpory mají lidem pomoci tak, že mají pokrýt základní potřeby. Stát musí těmto sociálně slabším lidem poskytovat sociální dávky, aby nedocházelo k vyčlenění ze společnosti méně majetných občanů. Systém státní sociální podpory vznikl již v roce 1995 a řídí se zákonem č. 117/1995 Sb., o státní sociální podpoře. V plném rozsahu však nabyl účinnosti až od 1. ledna 1996 a v letošním roce tento systém funguje již sedmnáctým rokem. Od svých počátků a během svého působení prošel mnoha novelizacemi a různými změnami. Každá z provedených novel se snažila o zefektivnění systému státní sociální podpory a reakci na problémy, které vznikaly v životě každého občana České republiky. Novelky byly prováděny například i z toho důvodu, že občané často dávek státní sociální podpory zneužívali.

Dojde-li k nějaké novelizaci zákona, rozvine se velká diskuze, zda je to tak správně či nikoliv. Například rodičovský příspěvek prošel v posledních letech několika zásadními změnami. Toto bylo jedním z důvodů pro výběr tématu bakalářské práce, protože o této problematice by měl každý z nás alespoň něco málo vědět. Posoudit odlišnosti ve způsobu výpočtu, vyplacení a vzniku nároku na dávky státní sociální podpory v minulosti a nyní je velmi zajímavé. V dnešní době nikdo z nás neví, kdy bude muset řešit otázku státní sociální podpory a kdy se ocitne v takové situaci, že bude rád za takovou pomoc, kterou nám poskytuje náš stát. Proto si myslím, že alespoň základní přehled této problematiky je pro každého z nás nezbytně nutný.

Cílem práce je analýza jednotlivých dávek státní sociální podpory, seznámení se sociální statistikou, analýza změn v dávkách státní sociální podpory, které nastaly v letech 2000 - 2010, a také vztah dávek státní sociální podpory a státního rozpočtu České republiky.

Práce je rozdělena na dvě části - teoretickou a praktickou. Teoretická část se člení do 3 kapitol. První z nich se zabývá systémem státní sociální podpory a sociálními službami v České republice. V druhé kapitole jsou vysvětleny jednotlivé dávky státní

sociální podpory a podmínky vzniku pro jejich nárok. Třetí kapitola teoretické části je věnována sociální statistice.

V praktické části bakalářské práce je uveden vývoj výpočtů a nároků na jednotlivé dávky státní sociální podpory. Dále je u každé dávky ilustrační příklad, kolik činila dávka v minulosti a kolik činí dávka v současné době. Vše je řešeno a počítáno v letech od roku 2000 do roku 2010. V praktické části je porovnáván trend vývoje průměrné výše sociálních dávek s výší životního minima. Praktická část je také zaměřena na vztah dávek státní sociální podpory a státního rozpočtu. Je zde vyčísleno, kolik peněz ročně stát poskytne Ministerstvu práce a sociálních věcí na dávky státní sociální podpory. V této kapitole jsou vypočítány jednotlivé podíly výdajů na dávky státní sociální podpory a graficky znázorněny dané situace.

1. Státní sociální podpora v ČR

1.1 Systém sociální podpory v ČR

Systém státní sociální podpory v České republice vznikl v roce 1995 a řídí se zákonem č.117/1995 Sb., o státní sociální podpoře, který nabyt částečně účinnosti dnem 1. října 1995 a v plném rozsahu dnem 1. ledna 1996. (Hronová, Jílek, Moravcová, 2000)

Tento systém je nepříspěvkovým systémem a je financován ze státního rozpočtu. Administrací systému sociální podpory v České republice jsou pověřeny státní orgány. (Ministerstvo práce a sociálních věcí, 2005)

Dávky státní sociální podpory představují ucelený systém pomoci, který je převážně určen rodinám s nezaopatřenými dětmi. V těchto případech jsou oprávněnými osobami rodiče nezaopatřených dětí a nebo tyto děti. (Ministerstvo práce a sociálních věcí, 2005)

Státní správu podle zákona č.117/1995 Sb., o státní sociální podpoře, vykonávají orgány státní sociální podpory, kterými jsou:

- úřady práce a Úřad práce hlavního města Prahy
- krajské úřady a Magistrát hlavního města Prahy
- ministerstvo práce a sociálních věcí

(zákon č.117/1995 Sb. Zákon o státní sociální podpoře)

Správcem systému o dávkách je Ministerstvo práce a sociálních věcí. Spravuje výši dávek, jejich poživitele, žadatele a osoby s nimi společně posuzované. Údaje z tohoto systému potom sděluje ostatním orgánům státní sociální podpory. Orgány státní sociální podpory mohou zpracovávat údaje pro rozhodnutí o dávkách státní sociální podpory a jejich výplatu. (Břeská, Burdová, Vránová, 2010)

1.2 Sociální služby

Sociální služby jsou určitým způsobem pomoci. Prostřednictvím těchto služeb se zajišťuje pomoc při péči o vlastní osobu, dále se pomocí těchto služeb zajišťuje stravování, ubytování a pomoc s výchovou. Také lze díky těmto službám poskytnout pomoc při poskytování informací, zprostředkování kontaktu se společenským

prostředím, psycho-terapie a socio-terapie nebo například také pomoc při prosazování práv a zájmů. (Černá, Trinnerová, Vacík, 2007)

Další cíle sociálních služeb:

- podpora rozvoje, popřípadě zachování stávající soběstačnosti uživatele, také jeho návrat do vlastního domácího prostředí, obnovení nebo alespoň zachování původního životního stylu,
- rozvoj schopnosti uživatelů služeb a umožnění jim, pokud toho mohou být schopni, vést samostatný život,
- snížení sociálních a zdravotních rizik, která souvisejí se způsobem života uživatelů.

Mezi sociální služby patří například: sociální poradenství, sociálně zdravotní služby, osobní asistence, pečovatelská služba, podporované bydlení, domovy pro důchodce a osoby se zdravotním postižením, azylové domy a další. (Černá, Trinnerová, Vacík, 2007)

2. Sociální dávky

V současné době se systém dávek státní sociální podpory skládá ze sedmi dávek. Dávky jsou rozděleny na dvě skupiny. První skupinu tvoří dávky, které jsou poskytovány v závislosti na výši příjmů v rodině. Tyto dávky se nazývají **testované dávky**. Druhou skupinu dávek potom tvoří ty, u kterých se nezjišťuje výše příjmů v rodině, tzv. **netestované dávky**. (Břeská, Burdová, Vránová, 2010)

"Dávky státní sociální podpory jsou:

a) Dávky poskytované v závislosti na výši příjmů

- 1. Přídavek na dítě*
- 2. Sociální příplatek*
- 3. Příspěvek na bydlení*

b) Ostatní dávky

- 1. Rodičovský příspěvek*
- 2. Dávky pěstounské péče*

3. *Porodné*

4. *Pohřebné.*"

(Zákon č. 117/1995 Sb., o státní sociální podpoře, §2)

Základní podmínkou pro nárok všech dávek státní sociální podpory je podmínka trvalého pobytu na území České republiky oprávněné osoby a osob společně s ní posuzovaných. Někdy tuto podmínku v odůvodněných případech může prominout krajský úřad nebo Magistrát hlavního města Prahy. (Břeská, Burdová, Vránová, 2010)

2.1 Zrušené dávky státní sociální podpory

Některé dávky státní sociální podpory byly zrušeny a jiné do systému zavedeny. Do dávek státní sociální podpory patřil příspěvek na dopravu, který byl zrušen od 1. července 2004. Zaopatřovací příspěvek náležející při výkonu vojenské základní služby nebo civilní služby také patřil do dávek státní sociální podpory a tato dávka není od 1. ledna 2005 součástí systému. Poslaneckou iniciativou byla dočasně (od 1. října 2005 do 1. ledna 2007) do systému státní sociální podpory zařazena dávka náležející dětem umístěných do zařízení pro okamžitou pomoc, nyní je však obsažena v zákoně o sociálně-právní ochraně dětí. Pouze v roce 2007 byla zavedena nová dávka státní sociální podpory, kterou byl příspěvek na školní pomůcky určený dětem nastupujícím do první třídy. Zákonem o stabilizaci veřejných rozpočtů byla tato dávka zrušena s účinností od 1. ledna 2008. Příspěvek na teplo byl vyplácen od 1. července 1997 a 30. června 2000 byl zrušen. Příspěvek na nájem byl také jednou z dávek státní sociální podpory, avšak jeho vyplácení bylo ukončeno v roce 2000. V práci je rozebírán i sociální příplatek, který byl zařazen do dávek státní sociální podpory do roku 2010, ale od 1. ledna 2011 pozbyl účinnosti. (Břeská, Burdová, Vránová, 2010)

2.2 Přídavek na dítě

Přídavek na dítě je dávkou příjmově testovanou, to znamená, že se posuzuje příjem za předchozí kalendářní rok. Přídavek na dítě je základní dávka pro rodiny s nezaopatřenými dětmi, která pomáhá ke krytí nákladů spojených s výchovou a výživou dítěte. (Břeská, Burdová, Vránová, 2010)

Přídavek je nárokem dítěte. Pokud je dítě nezletilé vyplácí se přídavek na dítě zákonnému zástupci. Po dosažení zletilosti se přídavek vyplácí dítěti, a to v hotovosti, pokud neuvede zletilé dítě jiný způsob výplaty. Přídavek na dítě je vyplácen měsíčně. (Břeská, Burdová, Vránová, 2008)

2.3 Sociální příplatek

Tato dávka, sociální příplatek, je poskytována rodičům, kteří pečují alespoň o jedno nezaopatřené dítě. Jedná se o dávku, která je závislá na příjmu v rodině, tudíž lze tuto dávku nazvat příjmově testovanou. Výše této dávky je závislá také na zdravotním stavu dítěte a též na zdravotním stavu rodiče. Cílem této dávky je pomoci rodinám, které mají nízké příjmy tak, aby mohly krýt náklady související s výchovou a výživou nezaopatřených dětí. (Břeská, Burdová, Vránová, 2010)

2.4 Příspěvek na bydlení

Příspěvek na bydlení je také jednou z dávek státní sociální podpory. Příspěvek na bydlení má za úkol přispět nejen rodinám s nezaopatřenými dětmi, ale i rodinám bezdětným nebo jednotlivcům na náklady, které jsou spojené s bydlením. Vlastník bytu nebo nájemce, který splňuje zákonem stanovené podmínky nároku, je oprávněnou osobou. Opět se jedná o dávku opakující se a zařazenou do skupiny příjmově testovaných. Výše příspěvku na bydlení je závislá na příjmu rodiny. Čím je příjem rodiny nižší, tím je příspěvek na bydlení vyšší. Tato dávka však nepokrývá veškeré náklady na bydlení, k úhradě těchto nákladů na bydlení pouze přispívá. Tento příspěvek je poskytován bez ohledu na typ bydlení. (Břeská, Burdová, Vránová, 2010)

2.5 Rodičovský příspěvek

Na rozdíl od předchozích dávek státní sociální podpory je rodičovský příspěvek opakující se příjmově netestovanou dávkou. Tato dávka je určena rodiči, který po celý kalendářní měsíc osobně celodenně pečuje o nejmladší dítě v rodině. Za rodiče se pro nárok na rodičovský příspěvek považuje i osoba, které bylo dítě svěřeno rozhodnutím příslušného orgánu do péče. Řádná, celodenní a osobní péče je taková péče, kterou dítě vyžaduje a která dostatečně zajišťuje duševní a fyzický vývoj dítěte. (Břeská, Burdová, Vránová, 2010)

V zákoně č.187/2006 Sb., o nemocenském pojištění, ve znění pozdějších předpisů, jsou stanoveny podmínky nároku pro peněžitou pomoc v mateřství. (Zákon č. 187/2006 Sb., o nemocenském pojištění, §32)

2.6 Dávky pěstounské péče

Dávky pěstounské péče mají finančně podpořit náhradní rodinnou péči. Pěstounská péče je forma náhradní rodinné výchovy. Soud svěří dítě do péče pěstounům na jejich žádost v případech, kdy se o dítě vlastní rodiče nemohou či nechtějí postarat. Tyto dávky pěstounské péče jsou čtyři. Jedná se o:

- a) příspěvek na úhradu potřeb dítěte,
- b) odměna pěstouna,
- c) příspěvek při převzetí dítěte,
- d) příspěvek na zakoupení motorového vozidla.

Vedle dávek pěstounské péče mohou dítě i pěstoun pobírat i další dávky státní sociální podpory, pokud splní podmínky nároku. Jedná se např. o přídavek na dítě, rodičovský příspěvek apod. (Břeská, Burdová, Vránová, 2010)

2.6.1 Příspěvek na úhradu potřeb dítěte

Příspěvek na úhradu potřeb dítěte je dávkou, která se opakuje a je příjmově netestovaná. Představuje nárok dítěte, které je svěřené do pěstounské péče. U nezletilých dětí, které jsou svěřeny do péče, která nahrazuje péči rodičů, na území České republiky, podmínka přihlášení k trvalému pobytu není vyžadována. (Břeská, Burdová, Vránová, 2010)

2.6.2 Odměna pěstouna

Odměna pěstouna je určitý způsob společenského uznání osoby, která se stará o cizí dítě. Jedná se o dávku opakující se a příjmově netestovanou. Nárok na odměnu má pěstoun. Pokud o dítě pečují manželé ve společné pěstounské péči, pak odměna pěstouna náleží jen jednou. (Břeská, Burdová, Vránová, 2010)

Od 1. června 2005 byla zavedená dávka odměna pěstouna ve zvláštních případech. Odměna pěstounům ve zvláštních případech je určena těm, kteří pečují v pěstounské

pěči o 3 a více dětí nebo o dítě, které je závislou osobou na pomoci jiné fyzické osoby. (Ministerstvo práce a sociálních věcí, 2005)

2.6.3 Příspěvek při převzetí dítěte

Příspěvek při převzetí dítěte je jednorázová příjmově netestovaná dávka. Účelem této dávky je to, že má přispět na nákup potřebných věcí pro dítě, které přichází obvykle z ústavní péče bez vlastních osobních věcí. (Břeská, Burdová, Vránová, 2010)

Nárok na tuto dávku vzniká pěstounovi, který převezme dítě do pěstounské péče na základě soudního rozhodnutí. Nárok vznikne dnem, kdy pěstoun převezme dítě do pěstounské péče. Výše příspěvku při převzetí dítěte je stanovena pevnými částkami podle věku dítěte a jedná-li se o totéž dítě, náleží příspěvek jen jednou. (Břeská, Burdová, Vránová, 2008)

2.6.4 Příspěvek na zakoupení motorového vozidla

Příspěvek na zakoupení motorového vozidla je jednorázová příjmově netestovaná dávka. „*Na příspěvek má nárok pěstoun, který má v pěstounské péči nejméně 4 děti, pokud zakoupil osobní vozidlo nebo měl náklady spojené se zajištěním nezbytné celkové opravy osobního vozidla.*“ (Břeská, Burdová, Vránová, 2010, s. 147) Další podmínkou pro tento příspěvek je, že pěstoun nesmí toto motorové vozidlo používat pro výdělečnou činnost. (Břeská, Burdová, Vránová, 2005)

2.7 Porodné

Porodné je jednorázová příjmově netestovaná dávka. Tato dávka státní sociální podpory je poskytována matce a přispívá na náklady, které souvisejí s narozením dítěte. (Břeská, Burdová, Vránová, 2010)

Nárok na porodné vzniká ženě, která porodila dítě. Pouze pokud se jedná o případ, že žena, která dítě porodila, zemřela a porodné jí nebylo vyplaceno a nebylo vyplaceno ani jiné osobě, která převzala dítě do péče nahrazující péči rodičů, vznikne nárok na porodné otci dítěte. Jak již bylo řečeno, na porodné vzniká nárok, pokud se jedná o porod dítěte a z toho vyplývá, že při potratu nárok na porodné nevzniká. Pro nárok na tuto dávku není rozhodné, zda se dítě narodí živé či mrtvé, bohužel nárok vzniká i při narození mrtvého dítěte. Při žádání o porodné se narození dokládá rodným listem dítěte.

Pokud se jedná o narozené dítě, které je mrtvé, pak se dokládá to, že došlo k porodu, potvrzením matrice. (Břeská, Burdová, Vránová, 2008)

2.8 Pohřebné

Jedná se o jednorázovou a příjmově netestovanou dávku. Touto dávkou stát přispívá na náklady, které jsou spojené s vypravením pohřbu. Podmínku trvalého pobytu na území České republiky musí ke dni úmrtí splňovat i zemřelý. (Břeská, Burdová, Vránová, 2010)

Forma pohřbu může být různá, stejně tak i výše nákladů na pohřeb se může lišit, ale ani jedno nemá na nárok na pohřebné vliv. Nárok na pohřebné vzniká dnem pohřbení osoby. Výše pohřebného je stanovena jako pevná částka a vyplácí se jednorázově. Je to příspěvek na náklady, které jsou spojeny s pohřbem, tudíž nepokryje celé náklady na pohřeb. (Břeská, Burdová, Vránová, 2007)

3. Sociální statistika

Pod sociální statistikou si lze představit zjišťování a měření jevů a samozřejmě jejich vývoj v sociální oblasti. Do sociální statistiky lze zařadit statistiku úrovně bydlení, statistiku v oblasti vzdělávání, v oblasti zdravotnictví, statistiku sociálního zabezpečení, statistiku veřejného pořádku nebo měření sociálního (lidského) rozvoje. V sociální statistice můžeme sledovat například životní úroveň obyvatelstva a její vývoj. To je zajištěno sledováním statistiky příjmů a spotřeby obyvatelstva, statistiky cen a také statistiky ekonomické aktivity obyvatel. (Macek, Fischer, Potůčková, Šedivá, 2008)

3.1 Statistika úrovně bydlení

Základní informace o této statistice přináší Sčítání lidu, domů a bytů. Do této kategorie můžeme například zařadit informace o úrovni bydlení, struktuře domovního a bytového fondu a další. (Macek, Fischer, Potůčková, Šedivá, 2008)

3.2 Statistika v oblasti vzdělávání

Základní informace o této statistice jsou čerpány z databáze Ústavu pro informace a vzdělávání. Ve statistikách jsou uváděny základní ukazatele, mezi které můžeme zařadit počty škol, tříd, žáků nebo učitelů. (Macek, Fischer, Potůčková, Šedivá, 2008)

3.3 Statistika v oblasti zdravotnictví

O zdravotnických zařízeních a o zdravotním stavu obyvatel se zjišťují statistické údaje prostřednictvím Národního zdravotnického informačního systému a Ústavu zdravotnických informací a statistiky České republiky. (Macek, Fischer, Potůčková, Šedivá, 2008)

3.4 Statistika sociálního zabezpečení

Zdroji pro zjišťování údajů v oblasti statistiky sociálního zabezpečení jsou informační systémy České správy sociálního zabezpečení a informační systémy Ministerstva práce a sociálních věcí ČR. V České republice je systém sociálního zabezpečení tvořen 4 podsystémy – nemocenské pojištění, důchodové pojištění, dávky státní sociální podpory a sociální péče. (Macek, Fischer, Potůčková, Šedivá, 2008)

3.5 Statistika veřejného pořádku

Údaje pro tyto statistiky jsou založeny na výstupech Ministerstva spravedlnosti ČR, generálního ředitelství Vězeňské služby ČR, Ministerstva dopravy ČR, ředitelství dopravní policie a generálního ředitelství Hasičského záchranného sboru ČR. Do této statistiky patří veřejný pořádek, bezpečnost obyvatel a dodržování zákonů. (Macek, Fischer, Potůčková, Šedivá, 2008)

3.6 Měření sociálního (lidského) rozvoje

Statistická měření a analýzy sociálního, ekonomického a ekologického vývoje mohou mít různou podobu. Jednotlivé země jsou seřazeny podle ukazatele lidského rozvoje. Tento ukazatel je agregátní ukazatel, který se získá pomocí bodování 3 dalších ukazatelů (očekávaná doba života, vzdělanostní a reálný HDP na hlavu). (Macek, Fischer, Potůčková, Šedivá, 2008)

4. Vývoj dávek státní sociální podpory

4.1 Přídavek na dítě

Přídavek na dítě je základní dávkou státní sociální podpory. Je poskytován rodinám s dětmi s cílem pomoci pokrýt náklady, které jsou spojené s výchovou a výživou dětí. Přídavek na dítě se vypočítal podle jednoduchého vzorce, který je níže uveden:

$$PND = \mathit{ŽMD} * k$$

kde: PND ... přídavek na dítě

ŽMD ... částka na osobní potřeby dítěte

k ... koeficient

(Krebs, Průša, 2002)

Od roku 2000 do roku 2006 nedošlo k žádným změnám v koeficientech, které se používají pro výpočet přídavku na dítě. Nárok na přídavek na dítě vznikne rodičům v závislosti na jejich příjmech. Přídavek na dítě byl poskytován v těchto letech ve zvýšené, základní a snížené výměře. Pro každou výměru byl stanoven koeficient. (Břeská, Burdová, Vránová, 2005)

Celkové výdaje vynaložené Ministerstvem práce a sociálních věcí na přídavek na dítě jsou patrné z následující tabulky.

Tab. č. 1: Celkové výdaje na přídavek na dítě (v mil. Kč) (2000 - 2006)

Rok	Celkové výdaje na přídavek na dítě (v mil. Kč)
2000	12 748
2001	12 799
2002	13 353
2003	12 519
2004	11 790
2005	11 195
2006	11 033

Zdroj: MPSV, 2000 - 2006, vlastní zpracování

Od 1. ledna 2007 se změnily koeficienty pro výpočet přídatku na dítě. I nadále existovaly 3 výměry pro tento přídatku. Na přídatku na dítě vynaložilo Ministerstvo práce a sociálních věcí v roce 2007 celkem 10 236 mil. Kč. (Břeská, Burdová, Vránová, 2007)

V roce 2008 došlo k zásadním změnám. Přídatku na dítě již nebyl odstupňován ve třech výměrách (zvýšená, základní, snížená), ale výše přídatku na dítě byla stanovena pevnými částkami, které se odvíjely od věku dítěte. (Břeská, Burdová, Vránová, 2008)

Celkem Ministerstvo práce a sociálních věcí vydalo na přídatku na dítě 6 232 mil. Kč. (MPSV)

Od 1. července 2009 do 31. prosince 2009 vzrostla výše přídatku na dítě o 50 Kč. Ale od počátku roku 2010 se výše přídatku se však vyplácená výše opět snížila na svou původní úroveň. K jiným změnám v těchto dvou letech nedošlo. (Břeská, Burdová, Vránová, 2010)

V roce 2009 vynaložilo Ministerstvo práce a sociálních věcí na přídatku na dítě celkem 4 736 mil. Kč a v roce 2010 vydalo celkem 3 862 mil. Kč. (MPSV)

V následujícím obrázku jsou uvedeny výdaje Ministerstva práce a sociálních věcí na přídatku na dítě za jednotlivé roky.

Obr. č. 1: Vývoj výdajů na přídatku na dítě (2000 - 2010)

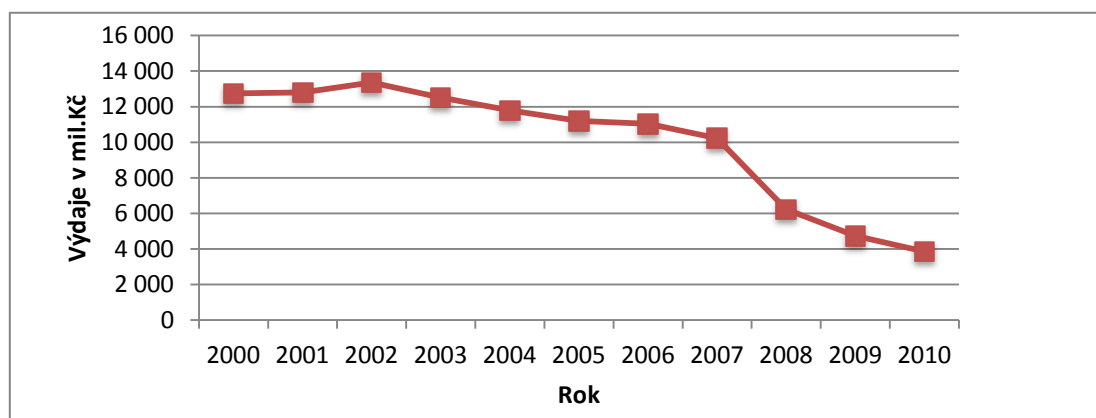

Zdroj: vlastní zpracování, 2012

V roce 2008 došlo k výraznému snížení výdajů na přídatky na děti. V dřívějších letech se výše přídatku na dítě odvíjela podle výše částky životního minima. A jak již bylo řečeno, od roku 2008 byly výše přídatku na dítě stanoveny pevnými částkami.

V následujícím grafu je znázorněn vývoj počtu vyplacených přídávků na dítě v České republice od roku 2001 - 2010.

Obr. č. 2: Vývoj počtu vyplacených přídávků na dítě za rok (2001 - 2010)

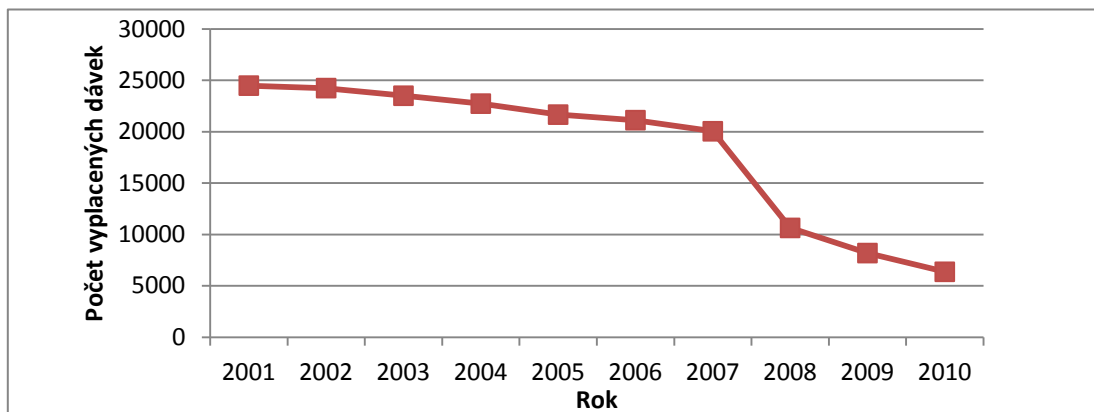

Zdroj: vlastní zpracování, 2012

Pro první příklad výpočtu přídávku na dítě v roce 2001 a 2010 byla zvolena matka s dítětem ve věku 5 let. Životní minimum v roce 2001 bylo 6 330 Kč, vypočítalo se podle počtu osob v rodině a je to součet částky k zajištění výživy a ostatních základních potřeb a částky, která je potřebná k zajištění nezbytných nákladů na domácnost. Životní minimum v roce 2010 bylo 4 480 Kč. Pro ilustraci přídávku na dítě byla zvolena výše mzdy jako 40% průměrné mzdy.

2001

40% průměrné mzdy v roce 2001 = 5 900 Kč

Koeficient v roce 2001: $5\,900/6\,330 = 0,93 \rightarrow$ zvýšená výměra

PND = 541 Kč

2010

40% průměrné mzdy v roce 2010 = 9 580 Kč

Koeficient v roce 2010: $9\,580/4\,480 = 2,13$

PND = 500 Kč

Z výpočtu vyplývá, že v případě, kdy matka měla 40% průměrné mzdy, pak v obou letech vznikl nárok na přídavek na dítě. V roce 2001 vznikl nárok na přídavek na dítě

ve zvýšené výměře a jeho výše činila 541 Kč měsíčně. V roce 2010 vznikl nárok na přídavek na dítě v měsíční výši 500 Kč.

Oproti roku 2001 vznikl nárok v roce 2010 na přídavek na dítě v menší výši než před deseti lety. V případě, že matka měla měsíční mzdu 5 900 Kč, pak jí měsíčně 541 Kč mohlo pomoci pokrýt některé výdaje. V roce 2010 její měsíční mzda dosahovala 9 580 Kč, přičemž vznikl nárok na přídavek na dítě ve výši 500 Kč měsíčně. Mzda vzrostla, ale přídavek na dítě se zmenšil, což nic dobrého nenaznačuje.

Je zřejmé, že pokud matka pobírala mzdu ve výši 40% průměrné mzdy, pak pro ni byla "každá koruna" určitou pomocí a mohla alespoň pokrýt část výdajů na dítě. Tato situace, kdy matka pobírala mzdu ve výši 40% průměrné mzdy, byla pro oba roky neuspokojivá. Hlavním cílem matky mělo být hledání nového zaměstnání, aby uživila sebe, dítě a zároveň pokryla všechny výdaje spojené s domácností.

Pro druhý příklad výpočtu přídavku na dítě byla zvolena 4členná rodina, kterou tvoří 2 dospělí a 2 děti ve věku 5 a 9 let. V roce 2001 bylo životní minimum pro zvolenou rodinu celkem 11 100 Kč, v roce 2010 činilo 9 040 Kč. V obou letech příjmy rodiny dosahovaly 80% průměrné mzdy.

2001

80% průměrné mzdy v roce 2001 = 11 800 Kč

Koeficient v roce 2001: $11\ 800/11\ 100 = 1,06 \rightarrow$ zvýšená výměra

PND (5leté dítě) = 541 Kč

PND (9leté dítě) = 605 Kč

2010

80% průměrné mzdy v roce 2001 = 19 159 Kč

Koeficient v roce 2001: $19\ 159/9\ 040 = 2,1$

PND (5leté dítě) = 500 Kč

PND (9leté dítě) = 610 Kč

Pokud měla tato rodina měsíční příjmy ve výši 80% průměrné mzdy, pak ji v obou letech vznikl nárok na přídavek na dítě. V roce 2001 vznikl nárok ve zvýšené výměře

pro obě děti, přičemž pro mladší z nich ve výši 541 Kč a pro starší 605 Kč měsíčně. V roce 2010 vznikl nárok na přídavek na dítě pro mladší dítě v menší výši než v roce 2001 a pro starší dítě pouze o 5 Kč vyšší. Ještě v roce 2001 se přídavek na dítě dělil do 3 výměr a pro tuto rodinu vznikl nárok na přídavek na dítě ve zvýšené výměře.

V roce 2001, kdy rodina měla měsíční příjmy 11 800 Kč, byl její měsíční rozpočet navýšen celkem o 1 146 Kč. Za deset let se průměrná mzda zvýšila, tudíž i mzda této rodiny vzrostla, i když stále dosahovala 80% průměrné mzdy. V roce 2010 se měsíční příjmy rodiny zvýšily o 1 110 Kč. Je to o něco méně než v roce 2001, ale pokud měla rodina mzdu vyšší než v roce 2001, pak by se dalo předpokládat i zvýšení přídavku na dítě, ke kterému ale nedošlo.

4.2 Sociální příplatek

Od roku 2000 do roku 2006 byl sociální příplatek poskytován, pokud rozhodný příjem v rodině nepřevyšoval 1,6násobek životního minima rodiny. Výše sociálního příplatku byla diferencovaná, tzn. měnila se podle věku nezaopatřeného dítěte a podle příjmu rodiny v násobcích životního minima. Se zvyšujícím se příjmem rodiny se příplatek postupně snižoval. (Břeská, Burdová, Vránová, 2005)

Výše sociálního příplatku se vypočítala dle následujícího vzorce:

$$SP = \check{Z}MO - \frac{\check{Z}MO * P}{\check{Z}M * k}$$

kde: SP ... výše sociálního příplatku

$\check{Z}MO$... částka životního minima (popřípadě součtu u všech dětí)

P ... příjem rodiny v rozhodném období

$\check{Z}M$... životní minimum příslušné rodiny (rozumí se osob, které se považují v období, na které se dávka přiznává, za rodinu)

k ... koeficient

(Krebs, Průša, 2002)

Výši sociálního příplatku ovlivňuje například dlouhodobé postižení dítěte, vícedětný porod a nebo například zdravotní postižení nebo osamělost jednoho z rodičů. Pokud nastanou takové důvody, poté se částka na osobní potřeby nezaopatřeného dítěte násobí

příslušnými koeficienty, které jsou uvedené v zákonu č. 117/1995 Sb., o státní sociální podpoře - § 22. (Břeská, Burdová, Vránová, 2004)

V následující tabulce jsou uvedeny celkové výdaje na sociální příplatky, vynaložené v daných letech Ministerstvem práce a sociálních věcí.

Tab. č. 2: Celkové výdaje na sociální příplatek (v mil. Kč) (2000 - 2006)

Rok	Celkové výdaje na sociální příplatek (v mil. Kč)
2000	6 199
2001	6 041
2002	6 271
2003	5 822
2004	5 262
2005	4 779
2006	4 418

Zdroj: MPSV, 2000 - 2006, vlastní zpracování

V roce 2007 se změnila podmínka nároku na sociální příplatek. Sociální příplatek náležel rodičům, pokud příjem rodiny byl nižší než 2,20násobek životního minima rodiny. Koeficienty, kterými se násobí částka životního minima rodiny a částka životního minima rodiny, se také změnily. Jedná se například o případ zdravotního postižení rodičů nebo dítěte. (Břeská, Burdová, Vránová, 2007)

V roce 2007 Ministerstvo práce a sociálních věcí vydalo celkem na sociální příplatek rodinám v České republice 4 607 mil. Kč. (MPSV)

Od 1. ledna 2008 došlo k novelizaci zákona. Poté se změnil koeficient, který určoval okruh oprávněných osob záviselý na výši příjmu v rodině, a to na 2,00násobek životního minima. (Břeská, Burdová, Vránová, 2008)

Ministerstvo práce a sociálních věcí v roce 2008 poskytlo na sociální příplatek rodinám celkem 3 174 mil. Kč. (MPSV)

Rok 2009 zůstal bez změn, co se nároku týká, a také všechny koeficienty pro výpočet sociálního příplatku zůstaly stejné. V tomto roce vyplatilo Ministerstvo práce

a sociálních věcí na sociální příplatky o něco méně než v předchozím roce, a to částku 2 962 mil. Kč. (MPSV)

V roce 2010 také nedošlo ke změnám koeficientů. Ministerstvo práce a sociálních věcí v tomto roce vydalo celkem na sociální příplatek rodinám v České republice 3 100 mil. Kč. (MPSV)

V následujícím obrázku jsou vidět výdaje Ministerstva práce a sociálních věcí na sociální příplatek za jednotlivé roky.

Obr. č. 3: Vývoj výdajů na sociální příplatek (2000 - 2010)

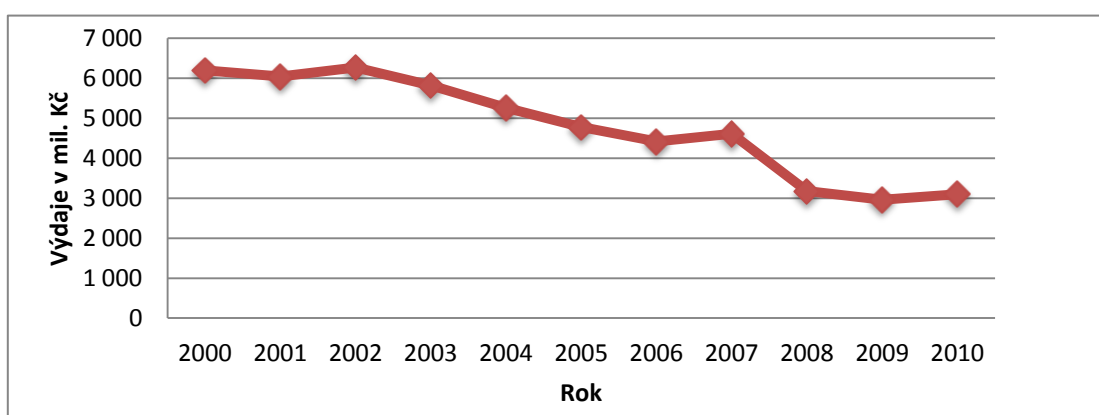

Zdroj: vlastní zpracování, 2012

Jak je z obrázku vidět, novela zákona v roce 2008 měla vliv na výdaje na sociální příplatek. Od roku 2003 tyto výdaje jen klesaly. V roce 2007 došlo k úpravě životního minima. Po roce 2008 již neměly výdaje na sociální příplatek žádné větší výkyvy. Od 1. 1. 2011 pak byl sociální příplatek zrušen.

V následujícím grafu je znázorněn vývoj počtu vyplacených sociálních příplatků v České republice od roku 2001 do roku 2010.

Obr. č. 4: Vývoj počtu vyplacených sociálních příplatků za rok (2001 - 2010)

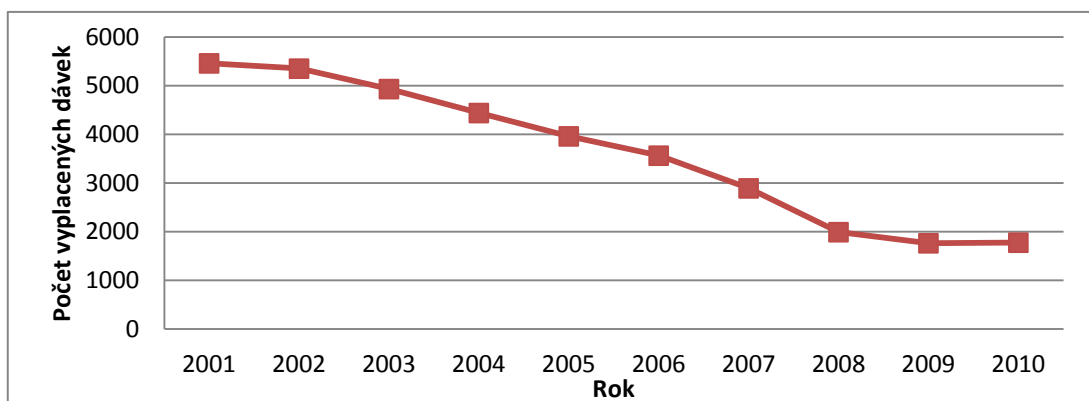

Zdroj: vlastní zpracování, 2012

Pro výpočet sociálního příplatku v prvním příkladě poslouží opět matka s dítětem ve věku 5 let. Životní minimum pro tuto rodinu v roce 2001 bylo 6 330 Kč a v roce 2010 činilo celkem 4 480 Kč. Výše mzdy byla zvolena jako 40% průměrné mzdy.

2001

$$P = 5\,900 \text{ Kč}$$

$$\text{ŽMO} = 1\,690 \text{ Kč}$$

$$\text{ŽM} = 6\,330 \text{ Kč} (1\,690 + 2\,320 + 2\,320)$$

$$\text{Koeficient} = 5\,900 / 6\,330 = 0,93$$

Nárok na sociální příplatek rodině vznikne, protože koeficient je menší než 1,6. Sociální příplatek, který se vypočítá dle již výše uvedeného vzorce, náleží rodině ve výši 706 Kč.

2010

$$P = 9\,580 \text{ Kč}$$

$$\text{ŽMO} = 1\,600 \text{ Kč}$$

$$\text{ŽM} = 4\,480 \text{ Kč} (2\,880 + 1\,600)$$

$$\text{Koeficient} = 9\,580 / 4\,480 = 2,13$$

V tomto případě nevznikne rodině nárok na sociální příplatek, protože koeficient přesahuje hodnotu 2,00.

Po deseti letech, kdy příjem matky vzrostl, jí bohužel nevznikne nárok na sociální příplatek. Je velice zvláštní, že při platu 40% průměrné mzdy nevznikl nárok na tento příplatek. Vše je zapříčiněno tím, že životní minimum prošlo v roce 2007 změnami a oproti roku 2001 se výrazně snížilo. V tomto konkrétním příkladě je to znatelné.

Pokud by zůstalo stejné životní minimum stejné jako v roce 2001 a vzrostl pouze měsíční příjem matky, pak by vznikl nárok na sociální příplatek ve výši 411 Kč. Nebyla by to příliš vysoká částka, avšak i tato výše dokáže vypomoci ve svízelných situacích.

Bohužel tomu tak nebylo a nárok na sociální příplatek v roce 2010 této rodině nevznikl. Matka se musela spolehnout pouze na své měsíční příjmy a nemohla počítat s pomocí od státu ve formě sociálního příplatku.

Pro druhý příklad, kde bude ilustrován výpočet sociálního příplatku, byla zvolena 4člená rodina. Tuto rodinu tvořili 2 dospělí lidé a 2 děti ve věku 5 a 9 let. Tato rodina dosahovala měsíčně 80% průměrné mzdy.

2001

$$P = 11\,800 \text{ Kč}$$

$$\text{ŽMO} = 3\,580 \text{ Kč} (1\,690 + 1\,890)$$

$$\text{ŽM} = 11\,100 \text{ Kč} (2\,320 + 2\,320 + 1\,690 + 1\,890 + 2\,880)$$

$$\text{Koeficient} = 11\,800/11\,100 = 1,06$$

V roce 2001 vznikne nárok na sociální příplatek, jelikož je vypočtený koeficient menší než 1,6. Podle již výše uvedeného vzorce se vypočítá výše sociálního příplatku, která pro tuto rodinu činí 1 201 Kč.

2010

$$P = 19\,159 \text{ Kč}$$

$$\text{ŽMO} = 3\,560 \text{ Kč} (1\,600 + 1\,960)$$

$$\text{ŽM} = 9\,040 \text{ Kč} (2\,880 + 2\,600 + 1\,600 + 1\,960)$$

$$\text{Koeficient} = 19\,159/9\,040 = 2,1$$

V roce 2010 nevznikne nárok sociální příplatek, jelikož vypočtený koeficient je vyšší než 2,00.

Opět jako v předchozím příkladě, příjmy rodiny se po deseti letech zvýšily, ale nevzniká nárok na sociální příplatek. Změny životního minima se dotkly i této rodiny, u které by mohly nastat problémy vystačit s těmito měsíčními peněžními prostředky, které má k dispozici.

4.3 Příspěvek na bydlení

U příspěvku na bydlení platil od roku 2000 do roku 2006 stejný způsob výpočtu podle následujícího vzorce:

$$PB = \dot{Z}MD - \frac{\dot{Z}MD * P}{\dot{Z}M * 1,6}$$

kde: PB ... výše příspěvku na bydlení

$\dot{Z}MD$... částka životního minima na domácnost (podle počtu osob tvořících rodinu)

P ... příjem rodiny v rozhodném období

$\dot{Z}M$... životní minimum rodiny (rozumí se osob, které se považují v období, na které se dávka přiznává, za rodinu)

(Krebs, Průša, 2002)

Ve vzorci je uveden koeficient 1,6, který zůstal v období mezi lety 2000 a 2006 stejný. Znamená to, že nárok na příspěvek na bydlení vzniká vlastníkovu nebo nájemci bytu, který je v bytě hlášen k trvalému pobytu, jestliže rozhodný příjem v rodině je nižší než částka součinu životního minima rodiny a právě koeficientu 1,60. (Břeská, Burdová, Vránová, 2000)

Výše příspěvku na bydlení tak závisela na příjmu a na velikosti domácnosti, kterou tvořil počet společně posuzovaných osob. Příjem rodiny byl odstupňován v násobcích životního minima a bralo se v úvahu, kolik lidí žije v domácnosti. (Ministerstvo práce a sociálních věcí, 2005)

V daném období celkem vydalo Ministerstvo práce a sociálních věcí rodinám v České republice na příspěvky na bydlení částky, které jsou uvedeny v následující tabulce.

Tab. č. 3: Celkové výdaje na příspěvek na bydlení (v mil. Kč) (2000 -2006)

Rok	Celkové výdaje na příspěvek na bydlení (v mil. Kč)
2000	2 518
2001	2 699
2002	3 028
2003	2 835
2004	2 548
2005	2 459
2006	2 287

Zdroj: MPSV, 2000 - 2006, vlastní zpracování

V roce 2007 se změnilы podmínky nároku na příspěvek na bydlení. Nerozhodovalo se podle toho, zda rozhodný příjem v rodině byl nižší než částka součinu životního minima rodiny a daného koeficientu. V roce 2007 došlo k novelizaci zákona č. 112/2006 Sb.. Hraniční hodnotou pro nárok na příspěvek se staly tzv. sociálně únosné náklady na bydlení, které tvoří 30% příjmu osoby či rodiny, v Praze 35%. Normativní náklady se dělily na bydlení v bytech užívaných na základě nájemní smlouvy a dále na byty v družstevních bytech a bytech vlastníků. Výše normativních nákladů na bydlení je odstupňována podle počtu osob v domácnosti a podle velikosti obce. (Břeská, Burdová, Vránová, 2007)

V roce 2007 se výrazně snížily výdaje Ministerstva práce a sociálních věcí právě na příspěvek na bydlení, celkem bylo vydáno na příspěvek 1 565 mil. Kč. (MPSV)

V roce 2008 se výše částek normativních nákladů a výše nákladů srovnatelných s nájemným oproti roku 2007 změnilы. Koeficienty zůstaly stejné, tedy 0,30 a v Praze 0,35. (Břeská, Burdová, Vránová, 2008)

Poté co došlo ke změně nákladů, tak se nepatrně zvýšily i výdaje Ministerstva práce a sociálních věcí. V roce 2008 tedy MPSV celkem vydalo na příspěvek na bydlení 1 619 mil. Kč. (MPSV)

V následujícím roce, v roce 2009, došlo opět ke změně nákladů na bydlení a normativních nákladů. Částky obou skupin nákladů se opět zvýšily. Koeficienty zůstaly stále stejné. (Sociální zabezpečení, 2009)

Změny pocítilo hlavně Ministerstvo práce a sociálních věcí ve výdajích na příspěvek na bydlení. Výdaje se dají přirovnávat k výdajům roku 2006. V roce 2009 tedy bylo vynaloženo na příspěvek na bydlení celkem 2 280 mil. Kč. (MPSV)

Snižování nenastalo ani v roce 2010. Naopak došlo k dalšímu zvýšení nákladů na bydlení a normativních nákladů. Ministerstvo práce a sociálních věcí vynaložilo v roce 2010 na příspěvek na bydlení rodinám v České republice celkem 3 521 mil. Kč. (MPSV)

Výdaje Ministerstva práce a sociálních věcí na příspěvek na bydlení za jednotlivé roky jsou zobrazeny v následujícím obrázku.

Obr. č. 5: Vývoj výdajů na příspěvek na bydlení (2000 - 2010)

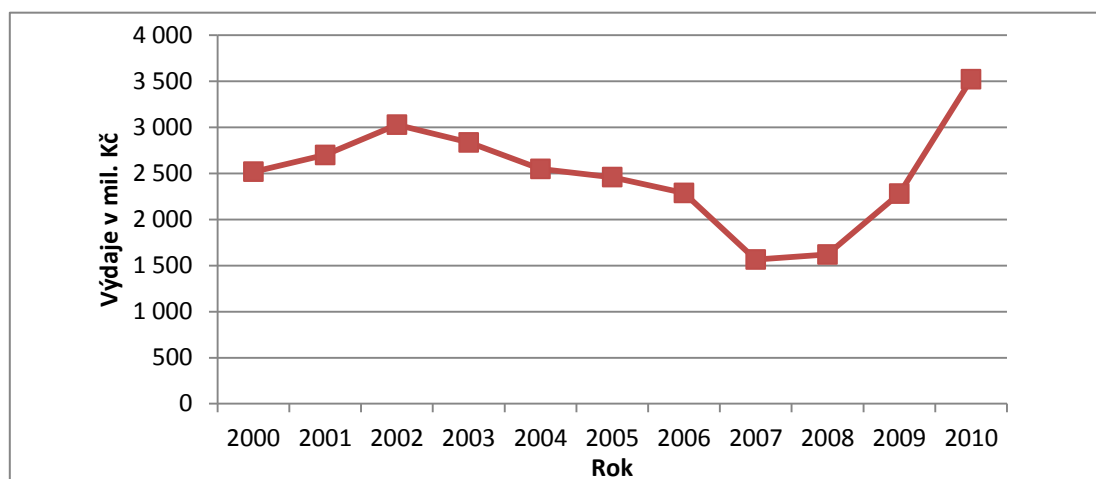

Zdroj: vlastní zpracování, 2012

V roce 2007 došlo, jak již bylo výše zmíněno, k úpravě nároku na příspěvek na bydlení. Vlastníci a nájemníci museli prokázat, že jejich náklady na bydlení jsou vyšší než 30% příjmů (v Praze 35% příjmů) a zároveň, že jsou nižší než tzv. "normativní náklady".

Vývoj počtu vyplacených příspěvků na bydlení v České republice od roku 2001 do roku 2010 je znázorněn v následujícím obrázku.

Obr. č. 6: Vývoj počtu vyplacených příspěvků na bydlení za rok (2001 - 2010)

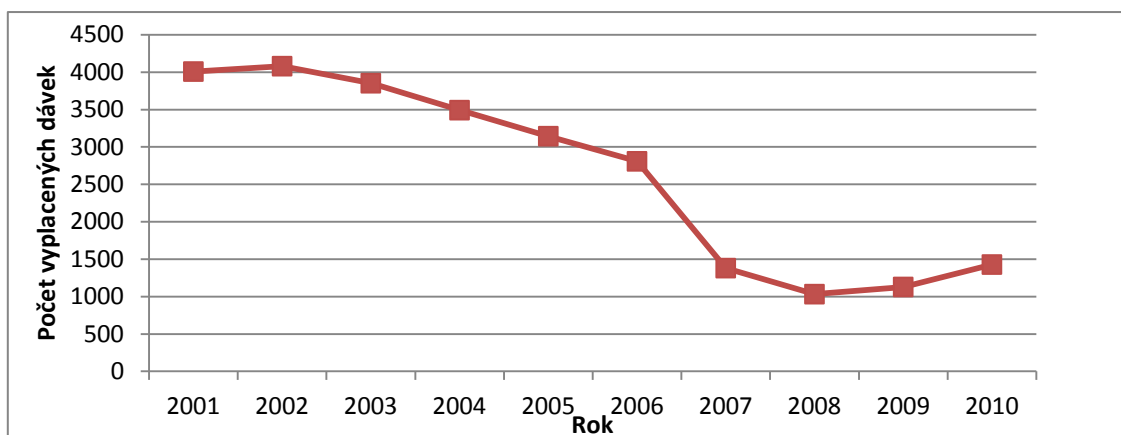

Zdroj: vlastní zpracování, 2012

Výpočet příspěvku na bydlení je poprvé ilustrován na rodině, kterou tvoří matka a dítě ve věku 5 let. Tato rodina bydlí ve městě, které má počet obyvatel v rozmezí 10 000 - 49 999. Měsíční mzda matky dosahovala výše 40% průměrné mzdy.

2001

$P = 5\,900 \text{ Kč}$

$\check{Z}MD = 2\,320 \text{ Kč}$ (částka pro 2 osoby v domácnosti)

$\check{Z}M = 6\,330 \text{ Kč}$ ($2\,320 + 1\,690 + 2\,320$)

Koeficient = $5\,900/6\,330 = 0,93$

Nárok na příspěvek na bydlení v roce 2001 vznikl, jelikož vypočtený koeficient byl menší než 1,6. Poté byl příspěvek na bydlení vypočítán podle již výše zmíněného vzorce. Příspěvek na bydlení vznikl ve výši 969 Kč.

Pokud matce přibude do měsíčních příjmů téměř 1 000 Kč jako pomoc na pokrytí výdajů na bydlení, je možno říci, lze předpokládat, že se bude jednat o pomoc vítanou.

2010

$P = 9\,580 \text{ Kč}$

Normativní náklady = $5\,062 \text{ Kč}$ (2 osoby v rodině)

Náklady na bydlení = $4\,265 \text{ Kč}$ ($1\,765 + 2\,500$)

Součin = $0,3 * 9\,580 = 2\,874 \text{ Kč}$

Aby vznikl nárok na příspěvek na bydlení, musejí být splněny 2 základní podmínky stanovené dle zákona. První podmínka, která říká, že náklady na bydlení mají přesahovat součin koeficientu a příjmu, je v tomto konkrétním příkladě splněna ($4\,265\text{ Kč} > 2\,874\text{ Kč}$). Druhá podmínka, ve které je stanoveno, že náklady na bydlení mají být nižší než normativní náklady, je také pro tento konkrétní příklad splněna ($4\,265\text{ Kč} < 5\,062\text{ Kč}$). Po splnění podmínek se příspěvek na bydlení vypočítá jako $0,3 \cdot (4\,265 - 2\,874)$. Této konkrétní rodině, která je uvedena v příkladě, vznikne nárok na příspěvek na bydlení ve výši 417 Kč.

Při mzdě, která v roce 2010 dosahovala 40% průměrné mzdy, vznikl nárok na příspěvek na bydlení ve výši 417 Kč. Pokud se porovná částka nákladů na bydlení, která je měsíčně celkem 4 265 Kč, s výší příspěvku na bydlení 417 Kč za měsíc, je pak logické, že tato částka je téměř zanedbatelná oproti nákladům na bydlení. Je však nutno podotknout, že příspěvek na bydlení nemá pokrýt celé náklady na bydlení, ale má pouze pomoci při jejich pokrytí, což je v tomto příkladě splněno.

Pro druhý ilustrativní příklad na příspěvek na bydlení byla zvolena rodina, která má dvě děti (5 a 9 let) a bydlí ve vlastním rodinném domku, kde mají všichni trvalé bydliště. Tato rodina bydlí v obci, která má počet obyvatel menší než 10 000. V obou letech měla rodina příjem 80% průměrné mzdy.

2001

$$P = 11\,800\text{ Kč}$$

$$\check{Z}MD = 2\,880\text{ Kč (částka pro 3 nebo 4 osoby v domácnosti)}$$

$$\check{Z}M = 11\,100\text{ Kč (2\,320 + 2\,320 + 1\,690 + 1\,890 + 2\,880)}$$

$$\text{Koeficient} = 11\,800 / 11\,100 = 1,06$$

Rodině vznikl nárok na příspěvek na bydlení, protože koeficient byl menší než 1,6. Poté se příspěvek na bydlení vypočítá podle již výše zmíněného vzorce. Tato rodina dostala příspěvek na bydlení ve výši 967 Kč.

Při mzdě, která dosahovala 80% průměrné mzdy, je téměř 1 000 Kč jistě určitou pomocí pro rodinu, která byla pro tento konkrétní příklad zvolena.

2010

$P = 19\,159 \text{ Kč}$

Normativní náklady = 9 078 Kč (4 a více osob v rodině)

Náklady na bydlení = 7 984 Kč (2 784 + 5 200)

Součin = $0,3 * 19\,159 = 5\,748 \text{ Kč}$

Rodina splňuje obě podmínky pro nárok na příspěvek na bydlení. První podmínkou je, že náklady na bydlení (7 984 Kč) přesahují součin koeficientu a příjmu (5 748 Kč) a druhou podmínkou je, že náklady na bydlení (7 984 Kč) nejsou vyšší než normativní náklady na bydlení (9 078 Kč). Příspěvek na bydlení se vypočítá jako $0,3 * (7\,984 - 5\,748)$. Rodina má nárok na příspěvek na bydlení ve výši 671 Kč.

V roce 2010 byly jiné podmínky pro vznik nároku na příspěvek na bydlení. Při mzdě, která stále dosahovala 80% průměrné mzdy, vznikl nárok na příspěvek na bydlení ve výši 671 Kč. Výše tohoto příspěvku rodině nepomohla pokrýt ani výdaje na bydlení. Je pravda, že příspěvek má napomoci částečně pokrýt náklady na bydlení, nikoliv celé výdaje na bydlení. Účel příspěvku je splněn, ale je nutno podotknout, že v roce 2010 činily náklady na bydlení pro tento konkrétní příklad 7 984 Kč. Z tohoto uvedeného je patrné, že částku ve výši 671 Kč nelze považovat za výraznou pomoc při pokrytí výdajů na bydlení.

4.4 Rodičovský příspěvek

Výše rodičovského příspěvku činila v letech 2000 až 2004 za kalendářní měsíc součin částky na osobní potřeby rodiče, který má na rodičovský příspěvek nárok, a koeficientu 1,10. Výše dávky se vypočítala tedy jednoduše podle následujícího vzorce:

$$RP = \mathring{Z}MO * 1,10$$

kde: RP ... rodičovský příspěvek

$\mathring{Z}MO$... částka životního minima určená na osobní potřeby rodiče

(Krebs, Průša, 2002)

Od roku 2000 do roku 2004 vydalo Ministerstvo práce a sociálních věcí rodinám v České republice na rodičovské příspěvky částky, které jsou uvedeny v následující tabulce.

Tab. č. 4: Celkové výdaje na rodičovský příspěvek (v mil. Kč) (2000 - 2004)

Rok	Celkové výdaje na rodičovský příspěvek (v mil. Kč)
2000	7 691
2001	7 701
2002	8 022
2003	7 964
2004	10 425

Zdroj: MPSV, 2000 - 2004, vlastní zpracování

V roce 2005 a v roce 2006 došlo ke změnám rodičovského příspěvku. Změnil se koeficient, pomocí kterého se vypočítá výše rodičovského příspěvku. (Břeská, Burdová, Vránová, 2005)

Výdaje na rodičovský příspěvek v letech 2005 a 2006 jsou uvedeny v následující tabulce.

Tab. č. 5: Celkové výdaje na rodičovský příspěvek (v mil. Kč) (2005 - 2006)

Rok	Celkové výdaje na rodičovský příspěvek (v mil. Kč)
2005	12 627
2006	13 526

Zdroj: MPSV, 2005 - 2006, vlastní zpracování

Od 1. ledna 2007 se výše rodičovského příspěvku stanovila vždy pro celý kalendářní rok jako 40% z průměrné mzdy v nepodnikatelské sféře, dosažené podle zveřejněných údajů Českého statistického úřadu za kalendářní rok. Tuto částku zveřejňuje Ministerstvo práce a sociálních věcí ve Sbírce zákonů. (Břeská, Burdová, Vránová, 2007)

V tomto roce vydalo Ministerstvo práce a sociálních věcí na rodičovský příspěvek v České republice celkem 28 690 mil. Kč. (MPSV)

V roce 2008 byl rodičovský příspěvek odstupňován ve třech výších podle volby rodiče, a to ve zvýšené výměře do 2 let věku dítěte, dále pak v základní výměře až do 3 let věku dítěte a ve snížené výměře až do 4 let věku dítěte. V případě, kdy se jednalo o děti

dlouhodobě zdravotně postižené, platila specifická úprava. Takto zdravotně postiženému dítěti do 7 let věku náležel rodičovský příspěvek v základní výměře. (Břeská, Burdová, Vránová, 2008)

V roce 2009 zůstalo rozdělení rodičovského příspěvku stejné - tedy 3 výměry. Novinkou bylo pouze přidání další výměry a to v případě, že rodič pečoval o dítě, které bylo těžce zdravotně postižené a bylo ve věku od 7 do 15 let. Tato "nová" výměra se nazývala nižší. (Sociální zabezpečení, 2009)

V roce 2010 nenastala v rodičovském příspěvku žádná nová změna a vše zůstalo jako v předchozím roce.

V následující tabulce jsou uvedeny výdaje na rodičovský příspěvek, které vydalo Ministerstvo práce a sociálních věcí rodinám v České republice, od roku 2008 do roku 2010.

Tab. č. 6: Celkové výdaje na rodičovský příspěvek (v mil. Kč) (2008 - 2009)

Rok	Celkové výdaje na rodičovský příspěvek (v mil. Kč)
2008	28 294
2009	28 586
2010	27 722

Zdroj: MPSV, 2008 - 2010, vlastní zpracování

V následujícím grafu je znázorněn vývoj výdajů na rodičovský příspěvek od roku 2000 do roku 2010. Tyto výdaje vynaložilo Ministerstvo práce a sociálních věcí rodinám v České republice.

Obr. č. 7: Vývoj výdajů na rodičovský příspěvek (2000 - 2010)

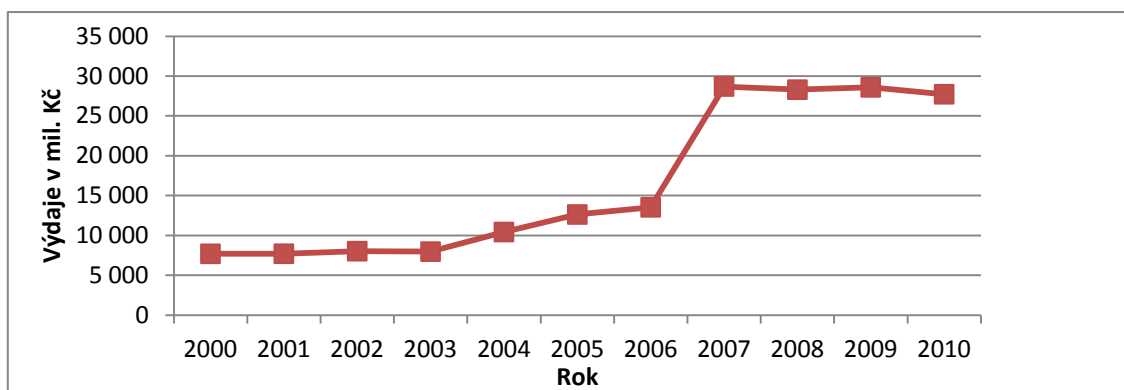

Zdroj: vlastní zpracování, 2012

K razantnímu navýšení rodičovského příspěvku došlo v roce 2007, kdy byl vypočítán jako 40% z průměrné mzdy v nepodnikatelské sféře za rok. V roce 2008 byl stanoven ve 3 výměrách, které byly již stanoveny v pevných měsíčních částkách.

V následujícím grafu je zobrazen vývoj počtu vyplacených rodičovských příspěvků v České republice od roku 2001 do roku 2010.

Obr. č. 8: Vývoj počtu vyplacených rodičovských příspěvků za rok (2001 - 2010)

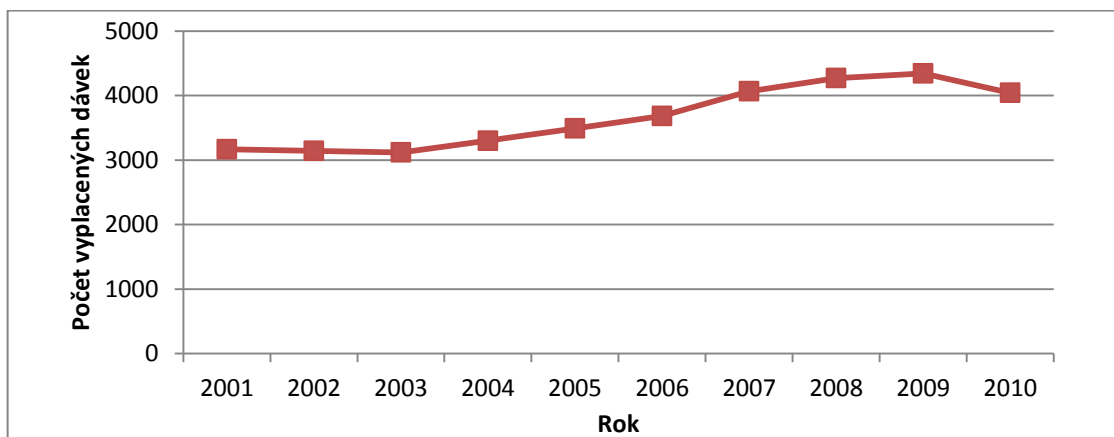

Zdroj: vlastní zpracování, 2012

Pokud v roce 2001 zažádala žena o rodičovský příspěvek, pak se tato dávka vypočítala podle jejího věku, částky jejích osobních potřeb a koeficientu 1,10. Tento příspěvek se čerpal 3 roky. Pokud byla žena rodičem starším než 26 let, pak částka osobních potřeb byla podle zákona 2 190 Kč. Poté tedy výše rodičovského příspěvku byla součin částky osobních potřeb a koeficientu 1,10. Tato žena pak dostala jako rodičovský příspěvek celkem 2 409 Kč měsíčně.

Na tehdejší poměry, kdy průměrná měsíční mzda byla 14 750 Kč, pak příspěvek ve výši 2 409 Kč měsíčně, který matka pobírala, byl velice nízký. Za tyto peníze mohla matka obstarat pouze dítě. Na její osobní potřeby jí nezbývalo téměř nic a pokud by měla z těchto peněz něco ušetřit, dalo by se to považovat za nerealizovatelné. Pokud by taková matka byla samoživitelka, pak by měla velké peněžní potíže. V případě, že by se jednalo o samoživitelku, pak by jí s velkou pravděpodobností vznikl nárok i na jiné dávky státní sociální podpory (např. sociální příplatek). Pokud byla vdaná a manžel byl zaměstnaný, pak se situace zlepšila. Kdyby muž vydělával 100% průměrné mzdy a žena dostávala rodičovský příspěvek ve výši 2 409 Kč, tvořily by jejich měsíční příjmy částku 17 159 Kč, se kterou by měli možnost téměř bez problémů každý měsíc vyjít. Vše se ale odvíjí od výše výdajů konkrétní domácnosti, např. výše nájemného, výše hypotečních splátek, výše leasingových splátek, spotřeba elektřiny, apod.

V roce 2010 musela matka zvolit, jak bude rodičovský příspěvek čerpat. Pokud se tedy rozhodla, že bude rodičovský příspěvek čerpat v základní výměře, která trvá 3 roky. Pak dostávala 7 600 Kč měsíčně, což je 3krát více než před 10ti lety.

Pokud vezmeme v úvahu to, že rodičovský příspěvek není závislý na výši příjmu rodiny, pak jsou na tom matky v roce 2010 daleko lépe. Pokud by matka žila se svým dítětem sama, bylo neúnosné vyžít s částkou 7 600 Kč měsíčně. Zřejmě by ale v této situaci měla nárok na jiné dávky státní sociální podpory. V případě, že byla vdaná a manžel byl zaměstnaný, byly problémy pravděpodobně zažehnány. Pokud muž vydělával 100% průměrné mzdy (23 949 Kč) a žena dostávala rodičovský příspěvek ve výši 7 600 Kč, pak se jejich měsíční příjmy pohybovaly okolo 31 500 Kč. Což je na poměry 3členné rodiny v roce 2010 slušná částka, se kterou se mohla rodina spokojit. V tomto případě mohla rodina i nějaké peněžní prostředky uspořit. Je nutno podotknout, že pokud se měsíční příjem 3členné rodiny pohyboval okolo 31 500 Kč, pak byla tato rodina zvyklá na jiné poměry a žila jiný život než rodina, která byla řazena do skupiny sociálně slabších.

4.5 Dávky pěstounské péče

Dávky pěstounské péče, jak již bylo zmíněno, se skládají ze 4 dávek. V této kapitole se budeme věnovat postupně každé jednotlivé dávce.

4.5.1 Příspěvek na úhradu potřeb dítěte

Příspěvek na úhradu potřeb dítěte se vypočítá dle následujícího vzorce:

$$PUP = \mathit{ŽMD} * k$$

kde: PUP ... příspěvek na úhradu potřeb dítěte

ŽMD ... částka na osobní potřeby dítěte

k ... příslušný koeficient

(Krebs, Průša, 2002)

Od roku 2000 do roku 2006 se výpočet příspěvku na úhradu potřeb dítěte nezměnil. Výše dávky za kalendářní měsíc se vypočítá jako součin částky na osobní potřeby dítěte a daného koeficientu.

Tab. č. 7: Koeficienty pro výpočet příspěvku na úhradu potřeb dítěte pro nezaopatřené dítě (2000 - 2006)

Nezaopatřené dítě	Zdravé dítě	Dlouhodobě nemocné	Dlouhodobě zdravotně postižené	Dlouhodobě těžce zdravotně postižené
Koeficient	2,00	2,10	2,60	2,80

Zdroj: Břeská, Burdová, Vránová, 2001, vlastní zpracování, 2012

Tab. č. 8: Koeficienty pro výpočet příspěvku na úhradu potřeb dítěte pro zaopatřené dítě (2000 - 2006)

Zaopatřené dítě	Zdravé dítě	Dlouhodobě nemocné	Dlouhodobě zdravotně postižené	Dlouhodobě těžce zdravotně postižené
Koeficient	1,20	2,10	2,60	2,80

Zdroj: Břeská, Burdová, Vránová, 2001, vlastní zpracování, 2012

V roce 2007 došlo ke změně koeficientů pro výpočet příspěvku na úhradu potřeb dítěte. Tyto koeficienty zůstaly nezměněny až do roku 2010. Výše příspěvku se vypočítala jako součin částky životního minima dítěte a příslušného koeficientu. V následujících tabulkách jsou uvedené koeficienty pro výpočet příspěvku na úhradu potřeb dítěte pro rok 2007 až 2010.

Tab. č. 9: Koeficienty pro výpočet příspěvku na úhradu potřeb dítěte pro nezaopatřené dítě (2007 - 2010)

Nezaopatřené dítě	Zdravé dítě	Dlouhodobě nemocné	Dlouhodobě zdravotně postižené	Dlouhodobě těžce zdravotně postižené
Koeficient	2,30	2,35	2,90	3,10

Zdroj: Břeská, Burdová, Vránová, 2007, vlastní zpracování, 2012

Tab. č. 10: Koeficienty pro výpočet příspěvku na úhradu potřeb dítěte pro zaopatřené dítě (2007 - 2010)

Zaopatřené dítě	Zdravé dítě	Dlouhodobě nemocné	Dlouhodobě zdravotně postižené	Dlouhodobě těžce zdravotně postižené
Koeficient	1,40	2,35	2,90	3,10

Zdroj: Břeská, Burdová, Vránová, 2001, vlastní zpracování, 2012

4.5.2 Odměna pěstouna

Odměnu pěstouna za kalendářní měsíc za každé svěřené dítě lze vypočítat podle jednoduchého vzorce, který je níže uveden:

$$OP = \mathit{ŽMO} * k * p$$

kde: OP ... odměna pěstouna

ŽMO ... částka na osobní potřeby pěstouna

k ... příslušný koeficient

p ... počet dětí v pěstounské péči

(Krebs, Průša, 2002)

Od roku 2000 do roku 2004 se výše dávky odměna pěstouna vypočítala jako součin částky na osobní potřeby pěstouna a koeficientu 0,50. (Břeská, Burdová, Vránová, 2003)

V roce 2005 se odměna pěstouna vypočítala také podle předchozího zmíněného vzorce, ale od 1. června 2005 byla do systému zavedena odměna pěstouna ve zvláštních případech. Tato dávka je poskytována pěstounům, kteří pečují alespoň o 3 děti jim

svěřené do pěstounské péče nebo kteří pečují o dlouhodobě těžce zdravotně postižené dítě. (Břeská, Burdová, Vránová, 2005)

V roce 2006 zůstaly koeficienty pro výpočet odměny pěstouna a odměny pěstouna ve zvláštních případech stejné jako v roce 2005. (Sociální zabezpečení, 2006)

Ke změnám došlo v roce 2007. Změnily se koeficienty nutné pro výpočet odměny pěstouna i odměny pěstouna ve zvláštních případech. Výše dávky za kalendářní měsíc za každé dítě svěřené do pěstounské péče se vypočítá jako součin částky životního minima jednotlivce a příslušného koeficientu (1,00). (Břeská, Burdová, Vránová, 2007)

V odměně pěstouna ve zvláštních případech došlo také ke změnám, viz. Zákon č. 117/1995 Sb., o státní sociální podpoře.

Tato ustanovení setrvala i v následujících třech letech, tedy v roce 2008, 2009 i 2010.

4.5.3 Příspěvek při převzetí dítěte

Účelem této dávky je přispět na nákup potřebných věcí pro dítě, které přichází z ústavní péče bez vlastních osobních věcí do náhradní rodinné péče. Výše dávky se určila podle následujícího vzorce:

$$PP = \check{Z}MD * k$$

kde: PP ... příspěvek při převzetí dítěte

$\check{Z}MD$... částka na osobní potřeby dítěte

 k ... koeficient

(Krebs, Průša, 2002)

Od roku 2000 do roku 2006 se za koeficient dosazovalo číslo 4,00. Příspěvek při převzetí dítěte je vyplácen jednorázově. Dávka byla poskytována na základě rozhodnutí soudu. (Břeská, Burdová, Vránová, 2005)

Výše příspěvku při převzetí dítěte za kalendářní měsíc v roce 2007 se zvýšil koeficient pro výpočet příspěvku při převzetí dítěte. V roce 2007 byla vypuštěna právní úprava, podle které byl příspěvek při převzetí dítěte poskytnut také osobě, které soud o pěstounské péči svěřil dítě před jeho rozhodnutím. (Břeská, Burdová, Vránová, 2007)

K zásadní změně v této dávce došlo v roce 2008, kdy se již pro stanovení výše nepoužíval zmíněný vzorec, ale příspěvek při převzetí dítěte byl stanoven pevnými

částkami. Výše příspěvku se měnily podle věku dítěte. V roce 2009 i 2010 stále platily stejné podmínky pro stanovení výše příspěvku. (Břeská, Burdová, Vránová, 2008)

4.5.4 Příspěvek na zakoupení motorového vozidla

Příspěvek na zakoupení motorového vozidla náleží pěstounovi, který má v pěstounské péči nejméně čtyři děti. Další podmínkou, kterou je podmíněn nárok, je skutečnost, že pěstoun nesmí motorové vozidlo používat pro výdělečnou činnost. (Krebs, Průša, 2002)

Výše tohoto příspěvku zůstala od roku 2000 do roku 2010 stále stejná a nic se nezměnilo. Příspěvek na zakoupení motorového vozidla je poskytován ve výši 70% z pořizovací ceny motorového vozidla nebo prokázaných výdajů na opravy motorového vozidla, nejvýše to však může být 100 000 Kč. Předem dnem podání žádosti o tuto dávku nesmí součet těchto příspěvků v období za posledních 10 kalendářních let, které byly poskytnuty pěstounovi, přesáhnout 200 000 Kč. (Břeská, Burdová, Vránová, 2010)

Výdaje Ministerstva práce a sociálních věcí v jednotlivých letech jsou uvedeny v následující tabulce.

Tab. č. 11: Celkové výdaje na dávky pěstounské péče (v mil. Kč) (2000 - 2010)

Rok	Celkové výdaje na dávky pěstounské péče (v mil. Kč)
2000	339
2001	366
2002	395
2003	407
2004	427
2005	467
2006	585
2007	771
2008	844
2009	922

2010

1 005

Zdroj: MPSV, 2000 - 2010, vlastní zpracování

Vývoj výdajů Ministerstva práce a sociálních věcí na dávky pěstounské péče v České republice v letech od roku 2000 do roku 2010 je znázorněn v následujícím grafu.

Obr. č. 9: Vývoj výdajů na dávky pěstounské péče (2000 -2010)

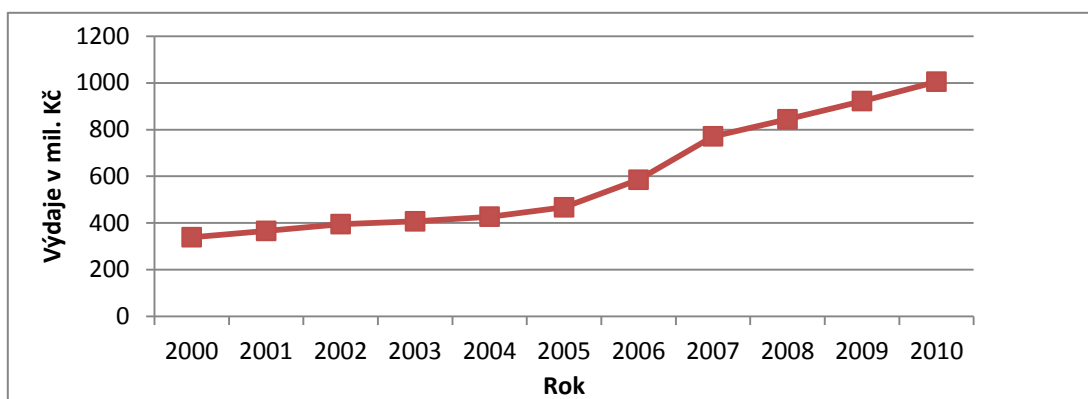

Zdroj: vlastní zpracování, 2012

V roce 2007 vzrostly dávky pěstounské péče, protože se zvýšily koeficienty pro výpočet těchto dávek. V následujícím roce byl příspěvek při převzetí dítěte stanoven pevnou částkou podle věku dítěte při jeho převzetí do pěstounské péče.

Vývoj počtu vyplacených dávek pěstounské péče rodinám v České republice od roku 2001 do roku 2010 nelze provést. Některé dávky pěstounské péče jsou vypláceny jednorázově a některé měsíčně, tudíž nelze zobrazit celkový vývoj počtu vyplacených dávek pěstounské péče.

Tyto dávky jsou též nezávislé na výši příjmů v příslušné rodině. Pro příklad výpočtu dávek pěstounské péče byl zvolen příspěvek na úhradu potřeb dítěte. Vezmeme-li dva sourozence, kteří jsou ve věku 4 a 5 let. Pětiletý chlapec je např. dlouhodobě těžce zdravotně postižený. Tito sourozenci jsou převzati do pěstounské péče.

V roce 2001 bylo životní minimum dítěte do 6ti let 1 690 Kč, toto životní minimum se vynásobí příslušným koeficientem. Pro 4letého chlapce se 1 690 Kč vynásobí koeficientem 2,00 z toho vyplývá, že příspěvek na úhradu potřeb tohoto dítěte je 3 380 Kč měsíčně. Pro 5letého chlapce, který je dlouhodobě těžce zdravotně

postižený, se použije koeficient 2,80. Tudíž toto dítě má nárok na příspěvek na úhradu potřeb ve výši 4 732 Kč.

V roce 2010 činilo životní minimum pro obě děti 1 600 Kč. Koeficienty, podle kterých se dávka vypočítává, se změnily. Pro mladšího chlapce byl použit koeficient 2,30 a pro staršího 3,10. Celková výše příspěvku pro mladšího ze sourozenců byla 3 680 Kč a pro staršího z nich 4 960 Kč.

Oproti roku 2001 se v roce 2010 nejednalo o nijak vysoké zvýšení částek. Je to zapříčiněno tím, že životní minimum se v roce 2010 pro děti do 6ti let nepatrně snížilo. Na poměry v roce 2001 je částka 8 112 Kč relativně uspokojivou částkou, která jistě pokryje, i kdyby částečně, náklady na dvě děti, které jsou uvedeny v příkladu. V roce 2010 vznikl pro obě děti nárok na příspěvek ve výši 8 640 Kč. V obou letech je nutno brát na vědomí, že jedno z dětí je dlouhodobě těžce zdravotně postižené a značným výdajem pro rodinu jsou zdravotní služby a léky, které dlouhodobě nemocné dítě vyžaduje. Některé z těchto výdajů jsou schopny proplácet zdravotní pojišťovny. Tento případ ale bohužel nevzniká vždy, jelikož mnoho léků a zdravotních pomůcek zdravotní pojišťovny neproplácí.

Již nějakou dobu se mluví o tom, že by se novým zaměstnáním stalo profesionální pěstounství. Znamenalo by to, že člověk bude placen od státu za to, že bude připraven kdykoliv přijmout do péče dítě, které by jinak skončilo v kojeneckém ústavu nebo dětském domově. V roce 2010 bylo v České republice celkem 34 kojeneckých ústavů a dětských domovů pro děti do 3 let, ke konci roku zde bylo umístěno celkem 1 513 dětí. Konec kojeneckých ústavů a dětských domovů pro děti do 3 let se plánuje od roku 2014. V tomto případě je vhodné položit si otázku, kdo se poté o tyto děti postará? Děti se budou muset stěhovat buď do jejich vlastních rodin nebo k profesionálním pěstounům.

Pěstounská péče je vedle adopce druhým typem náhradní rodinné péče. Svěření dítěte do péče musí stvrdit soud, přičemž zákonným zástupcem dítěte zůstávají stále skuteční rodiče, pokud je soud nezavázá rodičovskými právy. Pěstoun nemá vyživovací povinnost vůči dítěti, na jeho výživu mu přispívá stát. Měsíční příspěvek na úhradu potřeb dítěte se pohybuje v rozmezí od 3 680 Kč do 6 975 Kč, přičemž záleží na věku a zdravotním stavu dítěte. Stát také vyplácí pěstounům jejich odměnu. Ta náleží dle počtu dětí v péči

a za jedno dítě činí odměna pěstouna 3 126 Kč. Pěstouni mohou počítat s jednorázovým příspěvkem při převzetí dítěte, který slouží na nákup potřebných věcí pro dítě. Výše tohoto jednorázového příspěvku se pohybuje od 8 000 Kč do 10 000 Kč. Posledním příspěvkem od státu je příspěvek na zakoupení motorového vozidla. Podmínkou jeho získání je, že pěstoun má v péči 4 a více dětí a nepoužívá vozidlo pro výdělečnou činnost.

Pro příklad výpočtu výše dávek pěstounské péče pro pěstouna, který by měl pěstounství jako zaměstnání poslouží 2 děti ve věku 3 a 8 let, přičemž jsou obě zdravé.

Příspěvek na úhradu potřeb dítěte: $3\ 680 + 4\ 508 = 8\ 188$ Kč

Odměna pěstouna: $2 * 3\ 126 = 6\ 252$ Kč

Příspěvek při převzetí dítěte: $8\ 000 + 9\ 000 = 17\ 000$ Kč

Příspěvek na zakoupení motorového vozidla: nemá nárok

Celkem by dostával pěstoun měsíčně 14 400 Kč a jednorázově by dostal příspěvek ve výši 17 000 Kč.

Po novele zákona by si pěstouni museli svoje příjmy danit a platit si z nich zdravotní a sociální pojištění a stát by jim vyplácel peníze i v době, kdy by zrovna o žádné dítě nepečovali. Však musejí být připraveni na okamžité přijetí kojence do péče. Po novele zákona by mělo dojít ke zvýšení odměn pěstounů. Profesionální pěstouni by měli navštěvovat pravidelná školení.

Je třeba zamyslet se nad tím, zda nebudou lidé tuto práci profesionálních pěstounů pouze využívat pro peníze a zda se dostane dětem kvalitní péče. Nová pravidla pěstounské péče by měla hlavně ujasnit to, jakým způsobem se bude kontrolovat činnost profesionálních pěstounů, aby nedocházelo ke zneužívání a děti umístěné do pěstounské péče nebyly ohroženy nedostatkem poskytnuté péče. Pro tuto práci bude s velkou pravděpodobností hlavní motivací získání peněz "zadarmo". Každý člověk si bude myslet, že zvládne bez problémů pečovat o dítě a zajistit mu tak vzdělání a kvalitní péči, ale téměř nikdo se nezamyslí nad tím, zda jsou jeho schopnosti a možnosti poskytnout toto vše v podstatě cizímu dítěti. Lidé, kteří nemohou mít z nějakého důvodu své vlastní dítě a touží po něm, budou rádi za toto "zaměstnání" a budou dělat vše pro to, aby se u nich dítě cítilo jako doma. Zde může nastat další problém, že tito lidé se na dítě

psychicky upnou a pokud nastane taková situace, že dítě bude svěřeno zpět do péče vlastní rodiny, psychicky se zhrouť a budou muset vyhledat odbornou pomoc u psychologů. Než dojde k novele zákona, měl by se stát zamyslet nad tím, jak tyto a jiné další problémy bude řešit.

4.6 Porodné

Porodné je taková dávka, kterou se matce dítěte jednorázově přispěje na náklady, které souvisejí s narozením dítěte. Vzorec, podle kterého se tato dávka vypočítala, byl následující:

$$P = \check{Z}MD * k$$

kde: P ... porodné

$\check{Z}MD$... částka životního minima na osobní potřeby dítěte

k ... koeficient, který může nabývat různých, avšak zákonem daných, hodnot

(Krebs, Průša, 2002)

Od roku 2000 do konce září 2001 se zjišťovala výše porodného tak, že se provedl součin částky na osobní potřeby dítěte do 6 let věku a příslušného koeficientu dle počtu narozených dětí. (Břeská, Burdová, Vránová, 2000)

Ministerstvo práce a sociálních věcí vydalo na porodné rodinám v České republice v roce 2000 celkem 581 mil. Kč, v roce 2001 tomu bylo celkem 616 mil. Kč. (MPSV)

Od 1. října 2001 do roku 2006 došlo ke zvýšení koeficientů nutných pro výpočet porodného. V následující tabulce jsou uvedeny výdaje Ministerstva práce a sociálních věcí na porodné. (Břeská, Burdová, Vránová, 2003)

Tab. č. 12: Celkové výdaje na porodné (v mil. Kč) (2002 - 2006)

Rok	Celkové výdaje na porodné (v mil. Kč)
2002	791
2003	807
2004	832
2005	895
2006	1591

Zdroj: MPSV, 2002 - 2006, vlastní zpracování

V roce 2007 došlo ke změně v koeficientech. Už nebyly tři koeficienty, ale byly zavedeny pouze dva. Jeden z koeficientů byl používán k výpočtu v případě, že se narodilo jedno dítě a druhý byl používán v případě, že se narodily zároveň dvě a více dětí. V důsledku těchto změn byla upravena i výše koeficientů. (Břeská, Burdová, Vránová, 2007)

V roce 2007 vydalo Ministerstvo práce a sociálních věcí na porodné rodinám v České republice celkem 2 097 mil. Kč. (MPSV)

V roce 2008 došlo k dalším zásadním změnám v porodném. Již se nevypočítávala dávka podle výše uvedeného vzorce, tudíž se nepoužívaly ani žádné koeficienty. Porodné bylo od 1. ledna 2008 stanoveno pevnou částkou. Výše porodného v tomto období činila 13 000 Kč za každé narozené dítě bez ohledu na to, kolik se jich narodilo. Tato vyplácená částka zůstala stejná i v následujících dvou letech - tedy v roce 2009 a 2010. Výdaje Ministerstva práce a sociálních věcí na porodné od roku 2008 do roku 2010 jsou uvedeny v následující tabulce. (Břeská, Burdová, Vránová, 2008)

Tab. č. 13: Celkové výdaje na porodné (v mil. Kč) (2008 - 2010)

Rok	Celkové výdaje na porodné (v mil. Kč)
2008	1 647
2009	1 579
2010	1 564

Zdroj: MPSV, 2008 - 2010, vlastní zpracování

V následujícím grafu je zobrazen vývoj výdajů Ministerstva práce a sociálních věcí na porodné v České republice. Tento vývoj je zobrazen od roku 2000 do roku 2010.

Obr. č. 10: Vývoj výdajů na porodné (2000 - 2010)

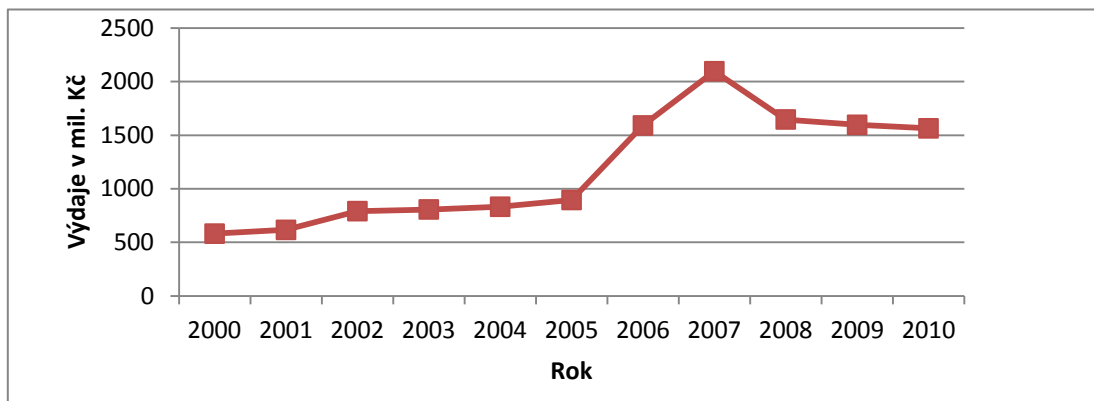

Zdroj: vlastní zpracování, 2012

V roce 2007 došlo ke změnám v životním minimu, pomocí kterého se vypočítává porodné, a proto výše dávek v porodném vzrostly. Od roku 2008 je porodné stanoveno pevnou částkou, která se prozatím nezměnila.

V následujícím grafu je znázorněn vývoj počtu vyplaceného porodného rodinám v České republice od roku 2001 - 2010.

Obr. č. 11: Vývoj počtu vyplaceného porodného (2001 - 2010)

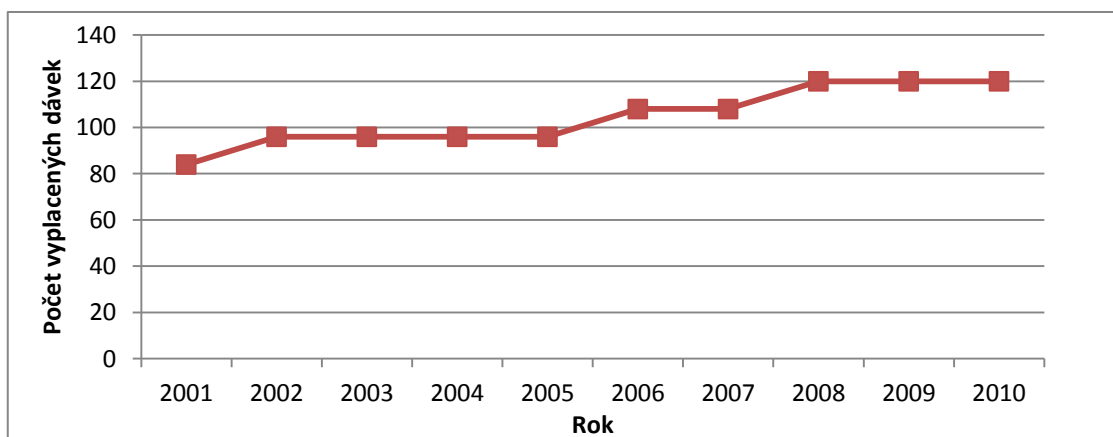

Zdroj: vlastní zpracování, 2012

Pokud se matce v roce 2001 narodila dvojčata, pak se částka životního minima 1 600 Kč vynásobila koeficientem pro narození dvou dětí zároveň - 5,00. Matka dostala porodné ve výši $(1\ 600 + 1\ 600) * 5,00 = 16\ 000$ Kč.

Pokud se matce narodila dvojčata v roce 2010, kdy bylo porodné stanoveno pevnou částku 13 000 Kč za jedno dítě, pak za tyto dvojčata matka dostala porodné ve výši 26 000 Kč.

Je viditelné, že v roce 2010 došlo k výraznému nárůstu výše porodného. Pokud ale budeme polemizovat o lidech, jejichž měsíční plat několikanásobně převyšuje průměrnou mzdu, pak je zbytečné mluvit o výši porodného. Takoví lidé by zřejmě ani porodné nepotřebovali. V případě, že se bavíme o lidech, jejichž měsíční plat dosahuje průměrné mzdy, pak je výše porodného úměrná jejich finanční situaci. Bohužel i v případě, že manželé budou chtít založit rodinu, budou muset mít něco naspořeno.

4.7 Pohřebné

Pohřebné je příspěvek státu na náklady spojené s vypravením pohřbu osobě, která tento pohřeb vypravila. Výše pohřebného je od roku 2000 až do roku 2010 stále stejná. Pohřebné je jednorázová částka ve výši 5 000 Kč. Výdaje, které muselo Ministerstvo práce a sociálních věcí celkem vynaložit na pohřebné, jsou uvedeny v následující tabulce. (Břeská, Burdová, Vránová, 2010)

Tab. č. 14: Celkové výdaje na pohřebné (v mil. Kč) (2000 - 2010)

Rok	Celkové výdaje na pohřebné (v mil. Kč)
2000	540
2001	528
2002	529
2003	549
2004	525
2005	533
2006	513
2007	509
2008	71
2009	17
2010	16

Zdroj: MPSV, 2000 - 2010, vlastní zpracování

V následujícím grafu je zobrazen vývoj výdajů Ministerstva práce a sociálních věcí na pohřebné v České republice. Tento vývoj je zobrazen od roku 2000 do roku 2010.

Obr. č. 12: Vývoj výdajů na pohřebné (v mil. Kč) (2000 - 2010)

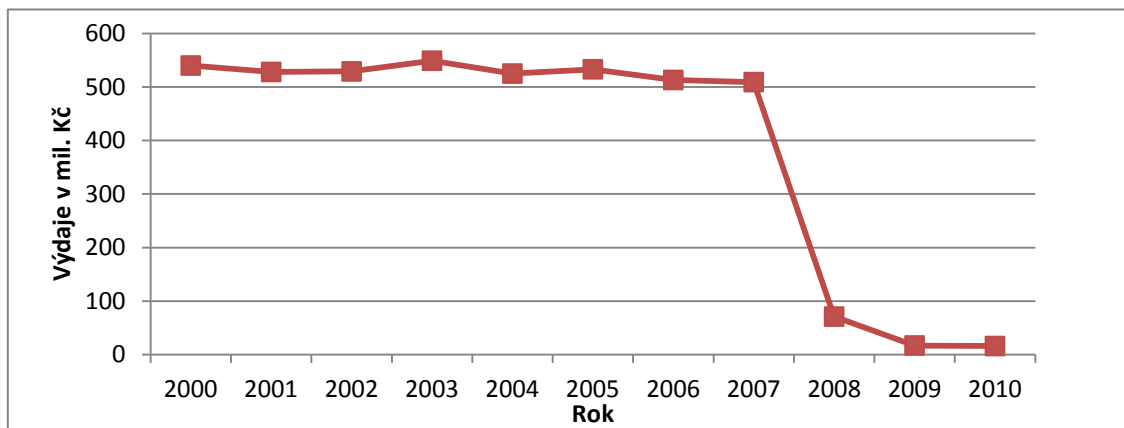

Zdroj: vlastní zpracování, 2012

Následující graf uvádí vývoj počtu vyplaceného pohřebného v České republice od roku 2001 do roku 2010.

Obr. č. 13: Vývoj počtu vyplaceného porodného za rok (2001 - 2010)

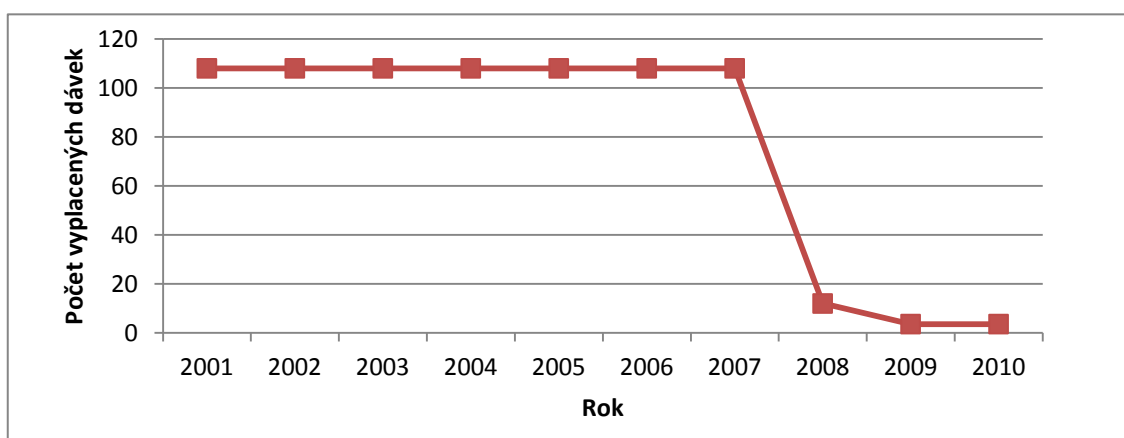

Zdroj: vlastní zpracování, 2012

Matka, která měla dceru s trvalým pobytem v České republice, měla ke dni úmrtí trvalý pobyt v Rakousku. Dceři nevznikne nárok na pohřebné, protože matka neměla ke dni úmrtí trvalý pobyt v České republice. Dceři by nevznikl nárok na pohřebné ani v případě, kdyby matce s trvalým pobytem v Rakousku vypravila pohřeb v České republice.

V případě, že by matka měla ke dni úmrtí trvalý pobyt v České republice, dcera by vypravila matce pohřeb v České republice a zažádala o pohřebné, pak by jí vznikl nárok na tuto sociální dávku.

Pokud by matka měla trvalý pobyt v České republice, dcera také a chtěla matce vypravit pohřeb v Rakousku, pak by jí také vznikl nárok na pohřebné, protože v den úmrtí měla matka trvalý pobyt v České republice a podmínka, že pohřeb musí být vypraven v České republice, není stanovena.

V případech, kdy vznikl dceři nárok na pohřebné, byla výše pohřebného stále stejná zákonem pevně stanovená částka 5 000 Kč. V dnešní době je 5 000 Kč jako pohřebné zcela neúměrné nákladům, které souvisejí s pohřbem. Například v roce 2005 činila průměrná výše pohřbu s obřadem 15 000 Kč - 25 000 Kč. Je zřejmé, že tato sociální výpomoc nemá pokrýt celé náklady na pohřeb, ale nutno brát v úvahu, že tato částka není dostačující. V roce 2001 mělo jistě 5 000 Kč větší váhu než v roce 2010, kdy 5 000 Kč na vypravení pohřbu není téměř nic.

4.8 Shrnutí

Již výše ilustrované rodině, kterou tvořila matka a dítě ve věku 5 let, vznikl v roce 2001 nárok na přídavek na dítě, sociální příplatek, příspěvek na bydlení. Matka měla měsíční příjem ve výši 40% průměrné mzdy, tzn. 5 900 Kč. Její měsíční příjem se navýšil o 541 Kč za přídavek na dítě, dále o 706 Kč za sociální příplatek a ještě dostala příspěvek na bydlení ve výši 969 Kč. Celkově její měsíční příjmy se sociálními dávkami byly 8 116 Kč. Příjmy rodiny se v roce 2001 po sociálních dávkách zvýšily o 37,6%.

V roce 2010 v tomto samém případě vznikl nárok na přídavek na dítě ve výši 500 Kč měsíčně, nárok na sociální příplatek nevznikl a příspěvek na bydlení činil 417 Kč měsíčně. Částka 40% průměrné mzdy byla 9 580 Kč měsíčně. Této rodině se měsíční příjmy navýšily celkem o 917 Kč, tzn. že celkem tvořily 10 497 Kč s pomocí od státu. Po dávkách státní sociální podpory se příjmy zvýšily v roce 2010 o 9,6%.

Nárok na rodičovský příspěvek nevznikl, protože dítěti je 5 let, v pěstounské péči také nebylo, tudíž je vyřazen i nárok na dávky pěstounské péče, porodné matka dostala již v roce 1996 a o pohřebném se v tomto případě nemá smysl bavit.

Druhou rodinou, která posloužila pro výpočty výší sociálních dávek, tvořili 2 dospělí a 2 děti ve věku 5 a 9 let. Rodina dosahovala měsíčních příjmů v obou letech 80% průměrné mzdy. V roce 2001 činila měsíční mzda 11 800 Kč a rodině vznikl nárok na přídavek na dítě, nárok na sociální příplatek a na příspěvek na bydlení. Přídavek na dítě náležel ve zvýšené výměře a pro obě děti činil 1 146 Kč měsíčně. Sociální příplatek dostávala rodina ve výši 1 201 Kč a příspěvek na bydlení ve výši 967 Kč. Celkem se jejich měsíční příjmy dostaly na částku 15 114 Kč. Oproti příjmům bez dávek státní sociální podpory se příjmy s dávkami v roce 2001 zvýšily o 28,1%.

V roce 2010 vznikl rodině nárok na přídavek na dítě pro obě děti ve výši 1 110 Kč za měsíc, nárok na sociální příplatek nevznikl. Příspěvek na bydlení byl vypočítán ve výši 671 Kč měsíčně. Měsíční příjmy rodiny bez sociálních dávek činily 19 159 Kč. Po pomoci od státu se zvýšily o 1 771 Kč měsíčně. Měsíční příjmy celkem i s dávkami státní sociální podpory pro tuto rodinu činily 20 930 Kč. V roce 2010 došlo po dávkách sociální podpory ke zvýšení příjmů v rodině o 9,2%.

Nárok na rodičovský příspěvek nevznikl, jelikož obě děti jsou starší než 4 roky. Nárok na dávky pěstounské péče také nevznikl, porodné bylo matce vyplaceno již dříve a pohřebné není potřeba zmiňovat.

Ve všech výše zmíněných příkladech je nutno brát na vědomí, že před deseti lety byly ceny zboží, služeb a hlavně potřeb pro děti nižší, stejně jako ceny potravin. Cenová hladina od roku 2001 do roku 2010 vzrostla, a to celkem o 22,7%. Oproti tomu například průměrná výše přídavku na dítě vzrostla o 16% a průměrná výše porodného až o 77%. Průměrné výše všech sociálních dávek nějakým způsobem vzrostly, některé dokonce i několikanásobně (např. průměrná výše rodičovského příspěvku).

5. Sociální dávky a životní minimum

Tato kapitola porovnává průměrnou výši jednotlivých dávek státní sociální podpory s životním minimem. Pro výpočet životního minima byla zvolena ilustrativní rodina, kterou tvoří 2 dospělí (rodiče) a 1 dítě ve věku 12 let. Pro každou rodinu se životní minimum vypočítává jinak, proto byla zvolena tato rodina, na které bude porovnání ilustrováno.

Každá rodina má nárok na jinou výši jednotlivých dávek státní sociální podpory (viz. příklady uvedené v kapitole č. 4. Vývoj dávek státní sociální podpory). V této kapitole je řešeno porovnání průměrné výše dávek s životním minimem. Je tedy nutno podotknout, že níže uvedené srovnání slouží pouze pro znázornění trendu vývoje, tzn. zda se průměrná výše dávky odklání nebo přibližuje k výši životního minima.

Jak lze vidět na následujícím obrázku, životní minimum se pro ukázkovou rodinu pohybovalo nejdříve okolo 10 000 Kč za měsíc a po roce 2007, kdy došlo zákonem k úpravě životního minima, se jeho hodnota pohybovala okolo 6 800 Kč.

Obr. č. 14: Vývoj životního minima pro danou rodinu (2001 - 2010)

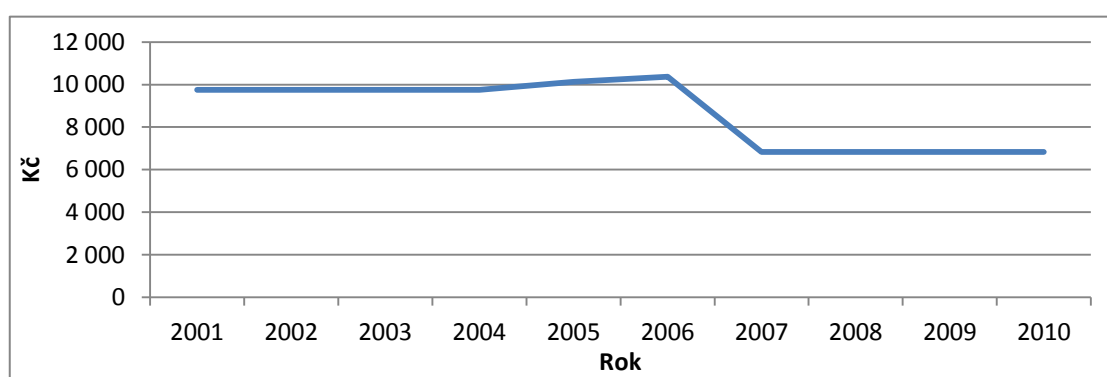

Zdroj: vlastní zpracování, 2012

5.1 Přídavek na dítě

Obr. č. 15: Přídavek na dítě a životní minimum (2001 -2010)

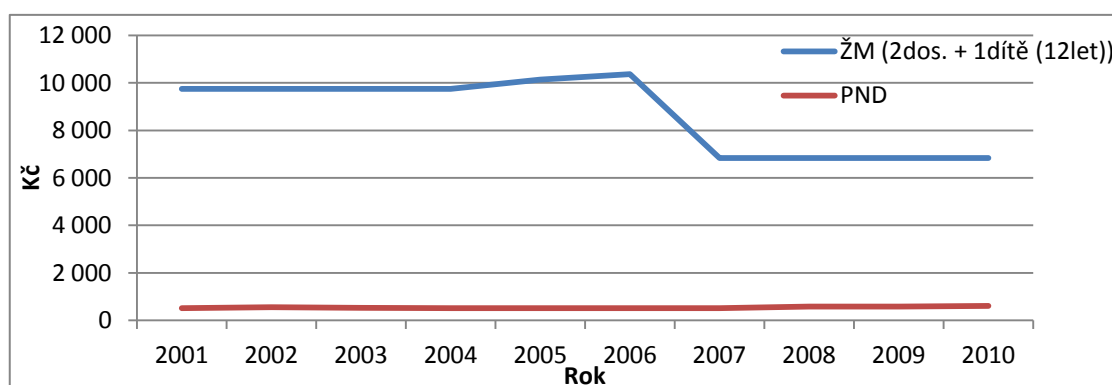

Zdroj: vlastní zpracování, 2012

Jak je vidět z obrázku č. 15, průměrná výše přídatku na dítě se pohybovala okolo 500 Kč. Oproti tomu, jak již bylo řečeno, výše životního minima se nacházela nejprve okolo 10 000 Kč a poté okolo 6 800 Kč. Výše přídatku na dítě je velmi malá

oproti životnímu minimu a nikdy nedosáhla jeho výše. Rodině přídavek na dítě jistě vypomohl, ale bylo by pro ně přijatelnější, kdyby se jeho hodnota zvýšila, alespoň po roce 2007, kdy bylo životní minimum menší a lidé, kteří ho pobírali měli jistě problémy s množstvím peněžních prostředků.

5.2 Sociální příplatek

Obr. č. 16: Sociální příplatek a životní minimum (2001 - 2010)

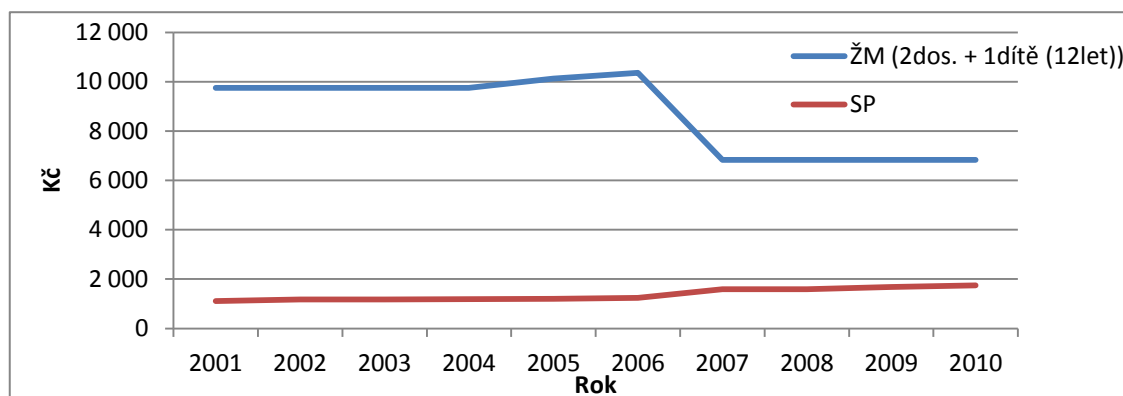

Zdroj: vlastní zpracování, 2012

Průměrná výše sociálního příplatku se pohybovala nejprve okolo 1 200 Kč za měsíc a po roce 2007 pozvolna rostla a dostala se až na hranici 1 700 Kč za měsíc. Výše sociálního příplatku byla také stále menší než výše životního minima, ale je zřejmé, že výše sociálního příplatku již uměla rodině určitým způsobem pomoci v jejich situaci.

5.3 Příspěvek na bydlení

Obr. č. 17: Příspěvek na bydlení a životní minimum (2001 - 2010)

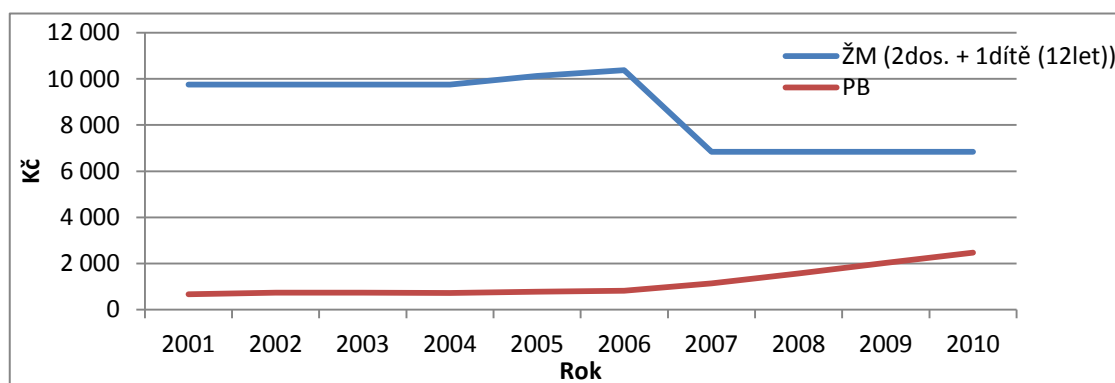

Zdroj: vlastní zpracování, 2012

Z obrázku č. 17 je vidět, že od roku 2001 se průměrná výše příspěvku na bydlení pozvolna zvyšovala. V roce 2007 došlo k výraznému zvýšení příspěvku na bydlení. Od tohoto roku se již příspěvek na bydlení nevypočítával pomocí životního minima, ale již byly zavedeny normativní náklady.

5.4 Rodičovský příspěvek

Obr. č. 18: Rodičovský příspěvek a životní minimum (2001 - 2010)

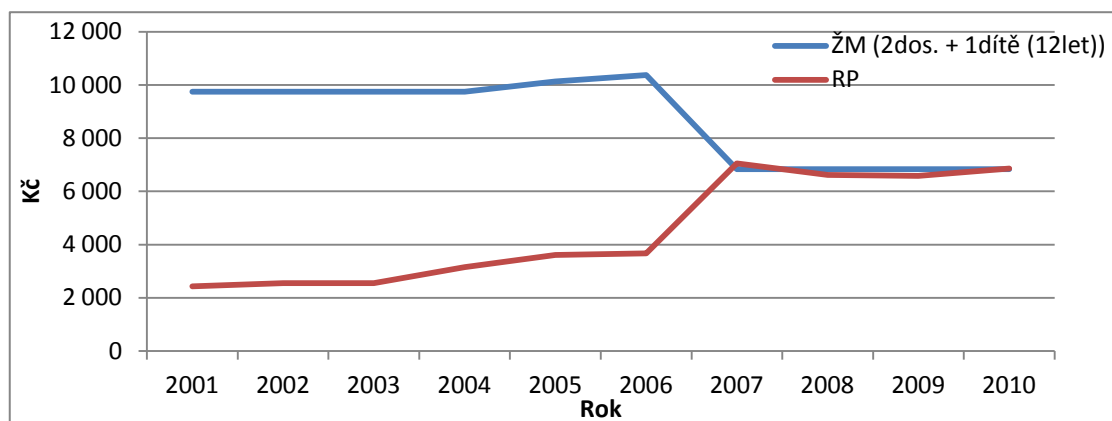

Zdroj: vlastní zpracování, 2012

V předchozím obrázku je vidět, že do té doby, kdy se rodičovský příspěvek vypočítával z částky životního minima, se obě částky pozvolna přibližovaly. Od roku 2007 se pohybovaly téměř na stejné úrovni. Průměrná výše rodičovského příspěvku se v roce 2001 pohybovala okolo 2 400 Kč. Do roku 2007 se stihla průměrná výše příspěvku zvýšit na částku 7 000 Kč, v tuto chvíli byla vyšší než částka životního minima. Od roku 2007 se průměrná výše pohybuje v rozmezí 6 500 Kč - 6 800 Kč, to je tedy téměř stejná výše jako u životního minima.

5.5 Porodné

Obr. č. 19: Porodné a životní minimum (2001 - 2010)

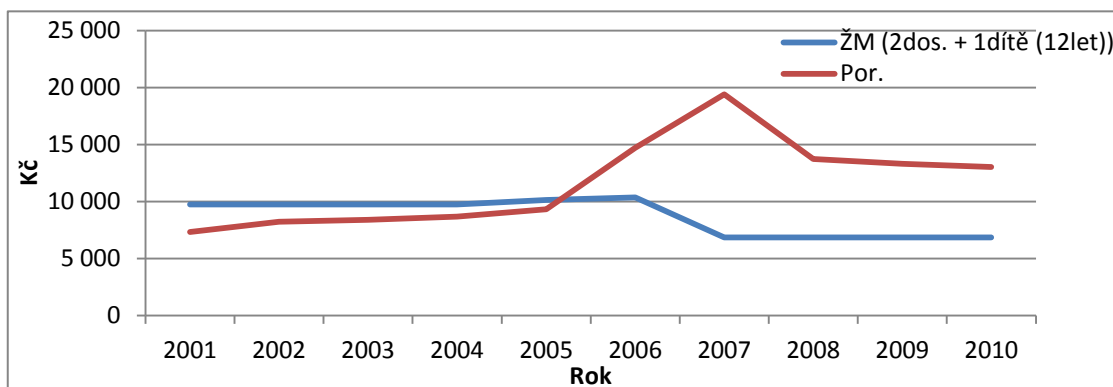

Zdroj: vlastní zpracování, 2012

V roce 2001 činila průměrná výše porodného 7 300 Kč. Od tohoto roku neustále rostla, což je patrné z předchozího obrázku. Od roku 2006 převýšila průměrná výše porodného i částku životního minima, která naopak byla na poklesu. V roce 2007 dosahovala výše porodného nejvyšší částky a to 19 400 Kč a od tohoto výkyvu se opět snižovala. V roce 2007 se ještě stále porodné vypočítávalo dle koeficientů, které právě nabyly svých nových vyšších hodnot. Právě proto se mohly částky porodného tak navýšit. Od roku 2008 je porodné stanoveno pevnou částkou a pohybuje se v rozmezí od 13 000 Kč do 13 700 Kč.

5.6 Pohřebné

Obr. č. 20: Pohřebné a životní minimum (2001 - 2010)

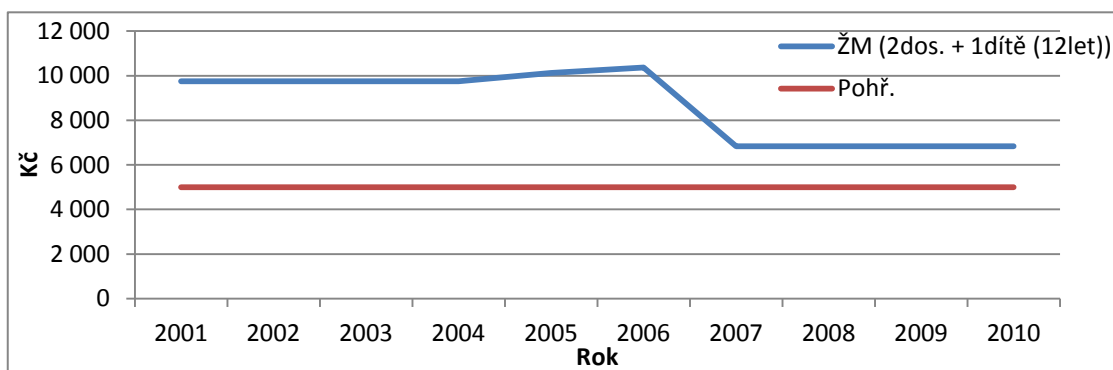

Zdroj: vlastní zpracování, 2012

Výše pohřebného je po celých 10 let stanovena pevnou částkou, která činí 5 000 Kč. Vzhledem k výši životního minima, které se pohybuje od roku 2007 okolo 6 800 Kč je tato částka pohřebného vysoká. Avšak při porovnání této částky s výdaji na pohřeb, nelze tuto dávku shledávat za uspokojivou.

6. Sociální dávky a státní rozpočet

Každý rok vydává Ministerstvo financí ze státního rozpočtu peníze na sociální dávky, které přebírá Ministerstvo práce a sociálních věcí. Z těchto výdajů pak Ministerstvo práce a sociálních věcí rozděluje peníze mezi jednotlivé dávky státní sociální podpory v České Republice. V následující tabulce jsou uvedeny výdaje státního rozpočtu, které jsou určeny pro Ministerstvo práce a sociálních věcí. Jak je vidět z údajů v následující tabulce, výdaje se každoročně zvyšovaly.

Tab. č. 15: Výdaje ze státního rozpočtu pro MPSV (v tis. Kč) (2000 - 2010), řetězové indexy

Rok	Výdaje ze státního rozpočtu pro MPSV (v tis. Kč)	Řetězové indexy
2000	224 268 710	x
2001	238 538 952	1,063630107
2002	261 128 708	1,094700492
2003	277 585 439	1,063021531
2004	283 386 794	1,020899349
2005	333 805 505	1,177914822
2006	357 189 315	1,0700522
2007	426 780 400	1,194829694
2008	434 305 703	1,017632729
2009	462 882 270	1,065798277
2010	476 488 541	1,029394669

Zdroj: MFČR, 2000 - 2010, vlastní zpracování

V tabulce č. 15, jsou vypočteny řetězové indexy, které říkají, o kolik procent vzrostly výdaje oproti předchozímu roku. Z těchto řetězových indexů byly sestrojeny tempa růstu výdajů ze státního rozpočtu (v %), které byly určeny pro Ministerstvo práce a sociálních věcí a jsou znázorněna v následujícím obrázku.

Obr. č. 21: Tempo růstu výdajů státního rozpočtu (2000 - 2010)

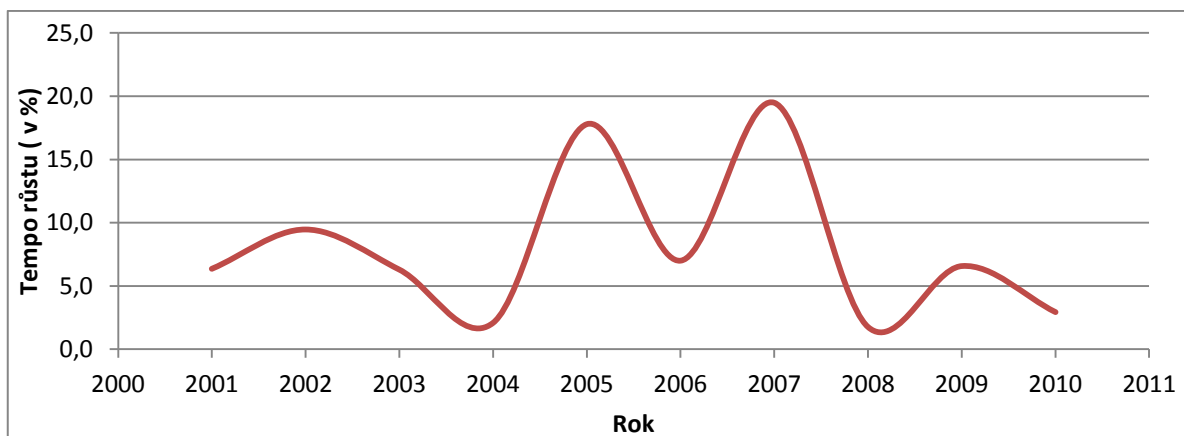

Zdroj: vlastní zpracování, 2012

Jak je vidět z předchozího obrázku č. 21, výdaje každoročně narůstaly, ale tempo růstu bylo stále proměnlivé. Nejvyšší hodnoty dosahovalo v roce 2007, naopak nejnižší v roce 2008.

Ministerstvo financí každý rok také zveřejňuje celkové příjmy a výdaje státního rozpočtu. Z údajů, které lze zjistit na internetových stránkách, byla sestavena tabulka a bylo zjištěno, v jaké výši se podílí výdaje určené ze státního rozpočtu pro Ministerstvo práce a sociálních věcí na celkových výdajích státního rozpočtu. Při analyzování nebyly patrné žádné velké výkyvy podílů. Výdaje pro MPSV se podílely na celkových výdajích státního rozpočtu v rozmezí 33% - 41%. Oboje výdaje se měnily v pomalejším tempu a úměrně, proto nedošlo k žádným velkým výkyvům. Jak je vidět v následujícím obrázku, podíly výdajů se v jednotlivých letech pohybovaly takřka na stejné úrovni.

Obr. č. 22: Podíly výdajů určených ze státního rozpočtu pro MPSV na celkových výdajích státního rozpočtu v jednotlivých letech (2000 - 2010)

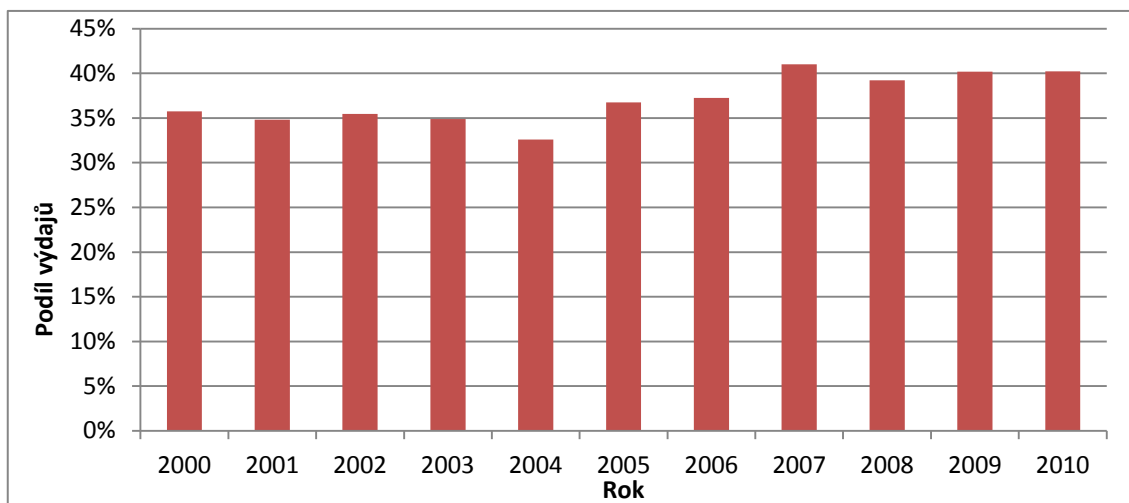

Zdroj: vlastní zpracování, 2012

V roce 2007 se podílely výdaje určené pro MPSV celkem 41% na celkových výdajích. Lze předpokládat, že této výše bylo dosaženo především tím, že v tomto roce došlo ke změně životního minima, kterou přináší zákon č. 110/2006 Sb., o životním a existenčním minimu. Právě proto docházelo k různým změnám jak ve výpočtech, tak ve výších jednotlivých dávek.

Dalším předmětem zjišťování bylo, jakou výší se podílejí výdaje na dávky státní sociální podpory na výdajích, které jsou určeny pro MPSV. Na penězích, které obdrží MPSV ze státního rozpočtu se výdaje na sociální dávky podílí v rozmezí 9% - 14%, přičemž tyto podíly od roku 2000 klesají ze 14% až na zmíněných 9%. Ostatní peníze, které jsou určeny pro MPSV a nejsou zahrnuty do výdajů na dávky státní sociální podpory, mohou být například využity pro pomoc v hmotné nouzi, na důchodové, nemocenské či sociální pojištění a v neposlední řadě mohou být tyto peníze použity i na již dříve zmíněné sociální služby. V následujícím obrázku, jsou zobrazeny podíly výdajů na dávky státní sociální podpory ku výdajům pro MPSV.

Obr. č. 23: Podíly výdajů na dávky státní sociální podpory na výdajích určených pro MPSV (2000 - 2010)

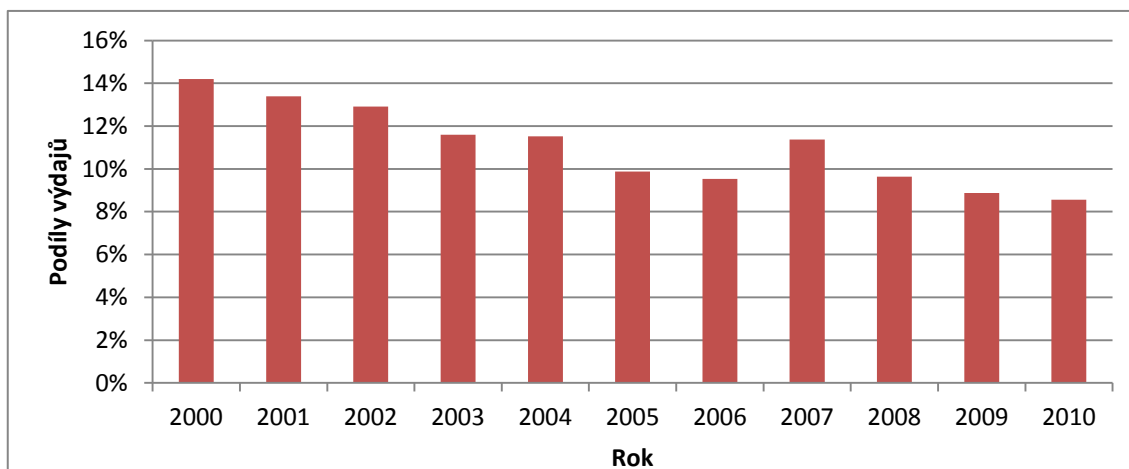

Zdroj: vlastní zpracování, 2012

Ze všech sedmi již dříve zmíněných dávek státní sociální podpory se v roce 2000 na výdajích na dávky státní sociální podpory nejvíce podílely výdaje na přídavek na dítě, tento podíl se od roku stále 2000 zmenšoval. V roce 2000 byl tento podíl 40% a v roce 2010 jen 9%. Výdaje na přídavky na dítě se od roku 2000 postupně snižovaly a celkové výdaje na dávky státní sociální podpory se naopak postupně zvyšovaly. Toto je důvodem, že se celkové podíly v jednotlivých letech postupně snižovaly.

Podíly výdajů na sociální příplatek ku výdajům na dávky státní sociální podpory se pohybovaly v rozmezí 7% - 19%. Přičemž od roku 2000 do roku 2003 se podíl pohyboval okolo hranice 19%. V roce 2007 došlo k zásadnímu snížení podílu výdajů na sociální příplatek a pohyboval se okolo 9%, vliv na toto snížení podílu má jistě nová úprava životního minima dle zákona a v roce 2008 došlo k další novelizaci zákona, která zúžila okruh příjemců této dávky.

Dále byly sestrojeny podíly výdajů na příspěvek na bydlení ku výdajům na dávky státní sociální podpory. Tyto podíly se pohybovaly v rozmezí od 9% - 3%. Výdaje na příspěvek na bydlení do roku 2007 postupně klesaly, v roce 2008 lze zaznamenat drobný nárůst a od roku 2009 narůstaly v rychlejším tempu. V roce 2009 a 2010 se zvýšily částky normativních nákladů na bydlení a částky nákladů na bydlení. Do skupiny lidí, kteří splňovali podmínky pro nárok na příspěvek na bydlení, spadl takřka stále stejný počet obyvatel, a tudíž se zvýšily pouze celkové výdaje na příspěvek

na bydlení a počet vyplacených dávek se měnil jen minimálně, můžeme říci pro náš výsledek až nezajímavě. Tím, že se zvýšily výdaje na příspěvek na bydlení, došlo v těchto dvou letech k pozvolnému nárůstu podílu výdajích na dávky státní sociální podpory.

Další dávkou státní sociální podpory, kterou lidé pobírají od státu, je rodičovský příspěvek. Tento příspěvek má podobně jako rodičovský příspěvek, oproti ostatním dávkám větší podíly na výdajích na dávky státní sociální podpory. Podíly rodičovského příspěvku se pohybují v rozmezí 24% - 68%. V roce 2007 došlo, jak již bylo dříve zmíněno, ke změně ve výpočtu rodičovského příspěvku. Výdaje na rodičovský příspěvek se zdvojnásobily, a to vedlo k tomu, že podíl výdajů na rodičovský příspěvek vzrostl téměř o 20 procentních bodů. Z původního podílu 24% v roce 2000 se podíl na rodičovský příspěvek vyšplhal až na 68%, což je největší nárůst podílu, který v této analýze nastal.

Dávky pěstounské péče se také podílí na výdajích na dávky státní sociální podpory. Výdaje na dávky pěstounské péče od roku 2000 každoročně pozvolna rostly. Podíly výdajů na dávky pěstounské péče se pohybovaly v rozmezí 1,1% - 2,5%. Vzhledem k tomu, že se výdaje na dávky pěstounské péče a výdaje na dávky státní sociální podpory vyvíjely velmi obdobně, nedochází v tomto případě k razantním výkyvům zjišťovaných poměrů.

Dále byl analyzován vývoj podílu porodného na výdajích na dávky státní sociální podpory. Podíl výdajů na porodné se pohyboval v rozmezí 1,8% - 4,7%. Největší podíl výdajů na porodné - 4,7% nastal v roce 2006. V tomto roce došlo k razantnímu zvýšení porodného, a tedy k velkému zvýšení výdajů na porodné. V roce 2007 došlo ke změnám ve výpočtu porodného, a proto se také podíl výdajů na porodné pohyboval okolo hranice 5%. Od roku 2008 pak bylo porodné stanoveno pevnou částkou, a proto nadále nedocházelo k dalším velkým výkyvům ve výdajích na porodné a ani k výkyvům v podílech porodného na výdajích na dávky státní sociální podpory.

Poslední dávkou, která se také podílí na výdajích na dávky státní sociální podpory, je pohřebné. Podíly pohřebného se od roku 2000 neustále měnily, a to tak, že se pomalým tempem zmenšovaly. Rozmezí těchto podílů je 0,04% - 1,71%. Výdaje na pohřebné razantně poklesly v roce 2008. Od 1. ledna 2008 došlo k zásadnímu

zúžení okruhu osob, jimž vznikl nárok na pohřebné, a proto poklesly výdaje na pohřebné. Od této chvíle si nemohl o pohřebné zažádat kdokoliv, ale žadatel musel splnit zákonem stanovené podmínky pro nárok na tuto dávku. Jak bylo možno vidět i v předchozím obrázku č. 13, v roce 2008 došlo k rapidnímu poklesu počtu vyplaceného pohřebného. Z toho vyplývá, že i pro podíly pohřebného na výdajích na dávky státní sociální podpory nastaly změny. A pokud vezmeme v úvahu, že výdaje na dávky státní sociální podpory pozvolna narůstaly a výdaje na pohřebné se od roku 2008 razantně snížily, pak nelze očekávat, že podíly výdajů na pohřebné ku výdajům na dávky státní sociální podpory budou velké.

V následujícím obrázku jsou zobrazeny jednotlivé roky a jednotlivé podíly dávek státní sociální podpory.

Obr. č. 24: Podíly dávek státní sociální podpory v jednotlivých letech

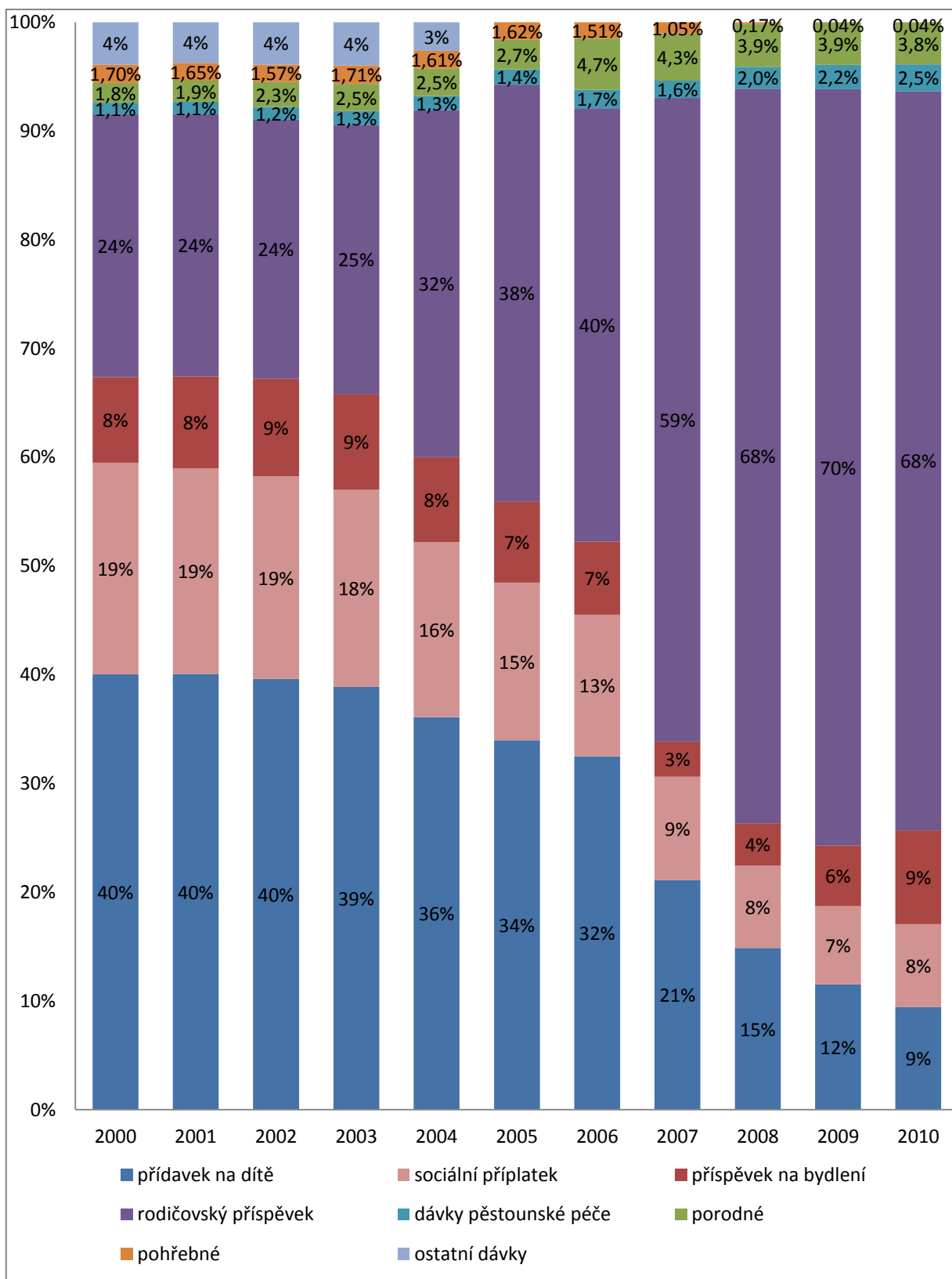

Zdroj: vlastní zpracování, 2012

Jak je z grafu patrné, v roce 2000 měly na výdajích na dávky státní sociální podpory největší podíl výdaje na příspěvek na dítě. V roce 2010 už se na pomyslnou první příčku výdajů vyšplhal rodičovský příspěvek. Je zde názorně vidět, jak se v průběhu deseti let podíly výdajů jednotlivých dávek a výdajů na dávky státní sociální podpory vyvíjely a jak se měnily. V obrázku č. 24 je provedeno přehledné shrnutí změn podílů výdajů jednotlivých dávek na výdajích na dávkách státní sociální podpory, ke kterým docházelo v průběhu deseti let, jež byly v této práci analyzovány.

7. Systém státní sociální podpory

Systém státní sociální podpory by měl zohledňovat 3 základní přístupy. Prvním z nich je, že životní úroveň jednotlivce by měla vycházet především z jeho pracovních příjmů. Tento první přístup je jistě důležitý a pravdivý. Pokud budou lidé pracovat a mít nízké mzdy, se kterými v dané době nelze žít, jsou pro ně jistě velkou pomocí sociální dávky poskytované od státu. V případě, že lidé nepracují a pracovat nechtějí, pak nemají žádné příjmy a nelze spoléhat na pomoc od státu. Pokud nechtějí pracovat, tak podstupují to riziko, že budou dříve nebo později vyřazeni ze společnosti.

Druhý přístup říká, že dávky nejsou náhradou příjmů, ale k vlastní práci nedemotivující pomocí řešení sociální situace. S tímto nelze nic jiného, než souhlasit. Lidem, kteří pracují a jsou označeni jako sociálně slabší, je nutno nějakým způsobem pomoci, a to nelze jinak, než že zakročí stát a poskytne sociální dávky.

Třetí a poslední přístup řeší situaci, kdy je potřeba zachovávat hledisko hospodárnosti, účelnosti a ve stanovených případech i adresnosti. Pro stát je však složité rozpoznat, kteří lidé jej podvádějí a zneužívají. Těžko lidé zneužijí rodičovského příspěvku, kdy na něj má nárok každá rodič a jeho příjmy nejsou sledovány. Při vyplácení sociálního příspěvku lze též předpokládat, že je vyplácen účelně a falešné pobírání je minimalizováno, protože domácnost musí dokázat, že dosahuje určité hranice příjmů. Stejně tak je nemožné zfalšovat porod, z toho také vyplývá, že zneužití dávky je velice malé. Jak je tedy vidět, je skoro nemožné dávky zneužívat a stejně se tomu občas děje. Jednoznačně nelze říci, jak se proti tomuto bránit, je pouze povinností státu, aby při žádosti o dávky jednotlivé lidi a domácnosti řádně prověřil.

Státní podpora má své zastánce i odpůrce. Existuje jen skutečně málo druhů sociálních dávek, kdy by se všichni politici a ekonomové shodli na tom, že se jedná o skutečně jedinou možnou či nejefektivnější cestu. Lze předpokládat, že v současné době, kdy systém sociální podpory prošel několika novelami, funguje efektivně. Odpověď na otázku, zda funguje systém sociální podpory efektivně, se liší podle názoru každého z nás.

8. Závěr

Tato bakalářská práce měla popsat, jakým způsobem funguje systém státní sociální podpory v České republice. Nejprve byl v práci vymezen systém státní sociální podpory a dále byly rozvedeny některé sociální služby, jelikož se jedná o další způsob pomoci sociálně slabším lidem od státu.

Dále zde byl objasněn rozdíl mezi testovanými a netestovanými dávkami a byly rozděleny dávky státní sociální podpory do těchto dvou skupin. V dřívějších letech byly do systému státní sociální podpory zavedeny některé dávky, které byly později zrušeny. O těchto již zrušených dávkách státní sociální podpory bylo v práci také pojednáváno. Další kapitola byla věnována sociální statistice.

V praktické části práce byly rozebrány změny v nárocích na jednotlivé dávky a změny ve výpočtech jednotlivých dávek v letech 2000 - 2010. Ke každé dávce státní sociální podpory, byly zjištěny výdaje, které vynaložilo Ministerstvo práce a sociálních věcí České republiky na danou dávku. Poté byly vyobrazeny počty jednotlivých dávek, které byly v daném roce vyplaceny. Ze získaných údajů byly sestaveny grafy pro názornou představu. Pro lepší pochopení této problematiky byly zařazeny praktické příklady, kde se řešil problém rozdílu ve výši dávek v roce 2001 a 2010. Bylo také provedeno porovnání trendu vývoje průměrné výše jednotlivých dávek státní sociální podpory s výší životního minima.

Dalším cílem bylo vypočítání podílů výdajů na dávky státní sociální podpory. Nejprve byly vypočítány podíly výdajů určených pro Ministerstvo práce a sociálních věcí ze státního rozpočtu ku celkovým výdajům ze státního rozpočtu. Bylo zjištěno, že výdaje určené pro MPSV se podílejí na celkových výdajích ze státního rozpočtu více než z 30%. Ve státním rozpočtu zaujímá částka pro Ministerstvo práce a sociálních věcí největší výdajovou položku. Dalším předmětem analýzy bylo zkoumání podílů výdajů na dávky státní sociální podpory na výdajích, které jsou určeny pro Ministerstvo práce a sociálních věcí. Další podíly byly vytvářeny pro dvojici výdajů na příslušnou dávku státní sociální podpory a výdajů na dávky státní sociální podpory. Všechny vypočítané podíly byly poté pro přehlednost graficky znázorněny.

Úkolem systému státní sociální podpory je zajistit občanům minimální životní standard, to je velice rozsáhlá oblast veřejné správy. Systém státní sociální podpory je "dotován" peněžními prostředky ze státního rozpočtu. Náklady na státní sociální podporu, jak bylo v analýze zjištěno, neustále, i když pomalým tempem, rostou. Reforma zákona o státní sociální podpoře může zajistit snížení výdajů na státní sociální podporu a alespoň částečně předejít tomu, že dávky nebudou čerpat ti lidé, kteří je vlastně nepotřebují a zbytečně jich využívají.

Seznam tabulek

Tab. č. 1: Celkové výdaje na přídavek na dítě (v mil. Kč) (2000 - 2006)	17
Tab. č. 2: Celkové výdaje na sociální příspěvek (v mil. Kč) (2000 - 2006)	22
Tab. č. 3: Celkové výdaje na příspěvek na bydlení (v mil. Kč) (2000 -2006).....	27
Tab. č. 4: Celkové výdaje na rodičovský příspěvek (v mil. Kč) (2000 - 2004).....	32
Tab. č. 5: Celkové výdaje na rodičovský příspěvek (v mil. Kč) (2005 - 2006).....	32
Tab. č. 6: Celkové výdaje na rodičovský příspěvek (v mil. Kč) (2008 - 2009).....	33
Tab. č. 7: Koeficienty pro výpočet příspěvku na úhradu potřeb dítěte pro nezaopatřené dítě (2000 - 2006).....	36
Tab. č. 8: Koeficienty pro výpočet příspěvku na úhradu potřeb dítěte pro zaopatřené dítě (2000 - 2006).....	36
Tab. č. 9: Koeficienty pro výpočet příspěvku na úhradu potřeb dítěte pro nezaopatřené dítě (2007 - 2010).....	37
Tab. č. 10: Koeficienty pro výpočet příspěvku na úhradu potřeb dítěte pro zaopatřené dítě (2007 - 2010).....	37
Tab. č. 11: Celkové výdaje na dávky péče o dítě (v mil. Kč) (2000 - 2010)	39
Tab. č. 12: Celkové výdaje na porodné (v mil. Kč) (2002 - 2006)	44
Tab. č. 13: Celkové výdaje na porodné (v mil. Kč) (2008 - 2010)	44
Tab. č. 14: Celkové výdaje na pohřebné (v mil. Kč) (2000 - 2010)	46
Tab. č. 15: Výdaje ze státního rozpočtu pro MPSV (v tis. Kč) (2000 - 2010), řetězové indexy.....	54

Seznam obrázků

Obr. č. 1:	Vývoj výdajů na přídavek na dítě (2000 - 2010)	18
Obr. č. 2:	Vývoj počtu vyplacených přídavků na dítě za rok (2001 - 2010).....	19
Obr. č. 3:	Vývoj výdajů na sociální příplatek (2000 - 2010)	23
Obr. č. 4:	Vývoj počtu vyplacených sociálních příplatků za rok (2001 - 2010).....	24
Obr. č. 5:	Vývoj výdajů na příspěvek na bydlení (2000 - 2010).....	28
Obr. č. 6:	Vývoj počtu vyplacených příspěvků na bydlení za rok (2001 - 2010)	29
Obr. č. 7:	Vývoj výdajů na rodičovský příspěvek (2000 - 2010).....	34
Obr. č. 8:	Vývoj počtu vyplacených rodičovských příspěvků za rok (2001 - 2010) ...	34
Obr. č. 9:	Vývoj výdajů na dávky péče o děti (2000 -2010).....	40
Obr. č. 10:	Vývoj výdajů na porodné (2000 - 2010).....	45
Obr. č. 11:	Vývoj počtu vyplaceného porodného (2001 - 2010)	45
Obr. č. 12:	Vývoj výdajů na pohřebné (v mil. Kč) (2000 - 2010)	47
Obr. č. 13:	Vývoj počtu vyplaceného porodného za rok (2001 - 2010)	47
Obr. č. 14:	Vývoj životního minima pro danou rodinu (2001 - 2010).....	50
Obr. č. 15:	Přídavek na dítě a životní minimum (2001 -2010)	50
Obr. č. 16:	Sociální příplatek a životní minimum (2001 - 2010).....	51
Obr. č. 17:	Příspěvek na bydlení a životní minimum (2001 - 2010).....	51
Obr. č. 18:	Rodičovský příspěvek a životní minimum (2001 - 2010)	52
Obr. č. 19:	Porodné a životní minimum (2001 - 2010).....	53
Obr. č. 20:	Pohřebné a životní minimum (2001 - 2010).....	53
Obr. č. 21:	Tempo růstu výdajů státního rozpočtu (2000 - 2010).....	55
Obr. č. 22:	Podíly výdajů určených ze státního rozpočtu pro MPSV na celkových výdajích státního rozpočtu v jednotlivých letech (2000 - 2010).....	56
Obr. č. 23:	Podíly výdajů na dávky státní sociální podpory na výdajích určených pro MPSV (2000 - 2010).....	57
Obr. č. 24:	Podíly dávek státní sociální podpory v jednotlivých letech	60

Seznam použité literatury

Monografie:

BŘESKÁ, Naděžda, BURDOVÁ, Eva, VRÁNOVÁ, Lucie. *Státní sociální podpora podle právního stavu od 1. 4. 2000*. 5. aktualizované vydání, Olomouc: ANAG, spol. s r.o., 2000, ISBN 80-7363-028-8

BŘESKÁ, Naděžda, BURDOVÁ, Eva, VRÁNOVÁ, Lucie. *Státní sociální podpora 6. aktualizované a doplněné vydání*. 6. aktualizované vydání, Olomouc: ANAG, spol. s r.o., 2001, 190 s., ISBN 80-7263-051-2

BŘESKÁ, Naděžda, BURDOVÁ, Eva, VRÁNOVÁ, Lucie. *Státní sociální podpora 8. aktualizované a doplněné vydání*. 8. vyd., Olomouc: ANAG, spol. s r.o., 2003, 215 s., ISBN 80-7263-159-4

BŘESKÁ, Naděžda, BURDOVÁ, Eva, VRÁNOVÁ, Lucie. *Státní sociální podpora podle právního stavu od 1. 4. 2004*. 9. aktualizované vydání, Olomouc: ANAG, spol. s r.o., 2004, 223 s., ISBN 80-7263-217-5

BŘESKÁ, Naděžda, BURDOVÁ, Eva, VRÁNOVÁ, Lucie. *Státní sociální podpora podle právního stavu k 1. 7. 2005*. 10. vyd., Olomouc: ANAG, spol. s r.o., 2005, 215 s., ISBN 80-7263-288-4

BŘESKÁ, Naděžda, BURDOVÁ, Eva, VRÁNOVÁ, Lucie. *Státní sociální podpora s komentářem a příklady k 1. 5. 2007*. 11. aktualizované vydání, Olomouc: ANAG, spol. s r.o., 2007, 207 s., ISBN 978-80-7263-402-6

BŘESKÁ, Naděžda, BURDOVÁ, Eva, VRÁNOVÁ, Lucie. *Státní sociální podpora s komentářem a příklady 2008*. 12. aktualizované vydání, Olomouc: ANAG, spol. s r.o., 2008, 223 s., ISBN 978-80-7263-467-5

BŘESKÁ, Naděžda, BURDOVÁ, Eva, VRÁNOVÁ, Lucie. *Státní sociální podpora s komentářem a příklady k 1. 6. 2010*. 13. aktualizované vydání, Olomouc: ANAG, spol. s r.o., 2010, 239 s., ISBN 978-80-7263-609-9

ČERNÁ, Jana, TRINNEROVÁ, Dagmar, VACÍK, Antonín. *Právo sociálního zabezpečení*. 2. rozšířené vydání, Plzeň: Vydavatelství a nakladatelství Aleš Čeněk, 2007, 230 s., ISBN 978-80-7380-019-2

HRONOVÁ, Stanislava, JÍLEK, Jaroslav, MORAVCOVÁ, Jiřina. *Úvod do sociálněhospodářské statistiky*. 2. vyd., Praha: Vysoká škola ekonomická v Praze, 2000, 229 s., ISBN 80-245-0006-X

KREBS, Vojtěch, PRŮŠA, Ladislav. *Státní sociální podpora*. 1. vyd., Praha: GRADA Publishing, spol. s r.o., 2002, 136 s., ISBN 80-247-0065-4

MACEK, Jan a kol. *Ekonomická a sociální statistika*. 1. vyd., Plzeň: Západočeská univerzita v Plzni, 2010, 240 s., ISBN 978-80-7043-642-4

Sociální zabezpečení: pojistné, nemocenské a důchodové pojištění, penzijní připojištění, sociální péče, státní sociální podpora, sociální potřebnost, životní minimum: podle stavu k 27. 3. 2006. Ostrava: Sagit, 2006, ISBN 80-7208-558-1

Sociální zabezpečení: státní sociální podpora, sociální péče, sociální služby, pomoc v hmotné nouzi, životní a existenční minimum, působnost v jednotlivých orgánech: podle stavu k 3. 8. 2009. Ostrava: Sagit, 2009, ISBN 978-80-7208-750-1

MINISTERSTVO PRÁCE A SOCIÁLNÍCH VĚCÍ. *Státní sociální podpora: stručný průvodce dávkami státní sociální podpory = State social support: a brief guide to state social support benefits in the Czech Republic*. 1. vyd. Praha: Ministerstvo práce a sociálních věcí, 2005, 69 s. ISBN 80-86878-28-7

Internetové zdroje:

Český statistický úřad. *Česká republika od roku 1989 v číslech*. [online] Praha: ČSÚ, 2012. [cit. 2012-04-15]. Dostupné z:
<http://www.czso.cz/csu/redakce.nsf/i/cr_od_roku_1989#05>

Finance.cz [online]. [cit. 2012-04-15]. Dostupné z:
<<http://www.finance.cz/zpravy/finance/47450-i-krasny-pohreb-muze-byt-levny/>>

Integrovaný portál MPSV. *Státní sociální podpora*. [online] Praha: MPSV, 2012. [cit. 2012-01-23]. Dostupné na www: <http://portal.mpsv.cz/soc/ssp/>

Ministerstvo financí České republiky. *Zákon o státním rozpočtu*. [online]. Praha: MFČR, 2000 - 2010. [cit. 2012-02-05]. Dostupné z:
<http://www.mfcr.cz/cps/rde/xchg/mfcr/xsl/zakon_o_sr.html>

Ministerstvo práce a sociálních věcí. *Základní ukazatele z oblasti práce a sociálního zabezpečení v ČR*. [online] Praha: MPSV, 2000 - 2010. [cit. 2012-01-10]. Dostupné z: <http://www.mpsv.cz/cs/3867>

Ústav zdravotnických informací a statistiky ČR. *Činnost kojeneckých ústavů a dětských domovů pro děti do tří let a dalších zařízení pro děti v roce 2010*. Praha: ÚZIS ČR, 2010. [cit. 2012-04-22]. Dostupné z: <<http://www.uzis.cz/category/tematicke-rady/zdravotnicka-zarizeni/kojenecke-ustavy-detske-domovy-dalsi-zarizeni-pro-deti>>

Zákony:

Zákon č. 117/1995 Sb. o státní sociální podpoře

Zákon č.187/2006 Sb., o nemocenském pojištění

Seznam příloh

Příloha A – Žádost o přídavek na dítě

Příloha B - Žádost o sociální příplatek

Příloha C - Žádost o příspěvek na bydlení

Příloha D - Žádost o rodičovský příspěvek

Příloha E - Žádost o dávku péstounské péče - příspěvek na úhradu potřeb dítěte

Příloha F - Žádost o dávku péstounské péče - odměna péstouna

Příloha G - Žádost o dávku péstounské péče - příspěvek při převzetí dítěte

Příloha H - Žádost o dávku péstounské péče - příspěvek na zakoupení motorového vozidla

Příloha I - Žádost o porodné

Příloha J - Žádost o pohřebné

Příloha A – Žádost o přídavek na dítě



PŘÍDAVEK NA DÍTĚ

Tiskopis prosím vyplňte čitelně

podací razítko

Žádost o přídavek na dítě

A. Žadatel – zákonný zástupce¹⁾ nezletilého nezaopatřeného dítěte/děti nebo zletilé nezaopatřené dítě:

Příjmení:		Jméno:	Titul:
Rodné příjmení ²⁾ :		Rodné číslo v ČR ³⁾ :	
Bydliště v ČR ⁴⁾ :	Telefon:	E-mail:	
Příjmy ⁵⁾ :		Nezaopatřenost žadatele ⁶⁾ :	

Veškeré příjmy uváděné v této žádosti jsou za kalendářní rok (tj. rozhodné období⁷⁾):

20

Vztah k dítěti/dětem (nevyplňujte v případě, že jste zletilé nezaopatřené dítě):

Zaškrtněte prosím jednu z následujících dvou variant.

patřím nepatřím

do okruhu společně posuzovaných osob

B. Nezletilé nezaopatřené děti, na něž uplatňuji nárok na přídavek na dítě⁸⁾:

Nevyplňujte v případě, že jste zletilé nezaopatřené dítě.

č.	Příjmení	Jméno	Rodné příjmení ²⁾	Rodné číslo v ČR ³⁾	Příjmy ⁵⁾	Bydliště v ČR ⁴⁾
1.						
2.						
3.						
4.						
5.						

C. Adresa trvalého pobytu dítěte/děti:

Pokud se adresa trvalého pobytu některého dítěte uvedeného v části B liší od adresy trvalého pobytu ostatních dětí, podejte na toto dítě samostatnou žádost.

Obec:	Část obce:
Ulice:	Č. p.: Č. orient.: PSČ:

1) Jestliže dítě zastupuje ústav, uveďte také název a adresu ústavu.

2) Kolonku **Rodné příjmení** vyplňte pouze v případě, že se liší od příjmení.

3) Cizinci, pokud nemají v ČR přiděleno rodné číslo, uveďte v kolonce **Rodné číslo v ČR** datum narození ve tvaru den, měsíc, rok a pohlaví ve tvaru: M nebo Ž (muž nebo žena).

4) Do kolonky **Bydliště v ČR** запиšte **ANO**, pokud osoba má na území České republiky bydliště, v opačném případě kolonku proškrtněte. Osoba má bydliště na území České republiky zejména pokud se zde dlouhodobě zdržuje, vykonává zde výdělečnou činnost, žije zde s rodinou, plní zde povinnou školní docházku nebo se zde soustavně připravuje na budoucí povolání, popřípadě existují jiné významné důvody, zájmy či aktivity, jejichž vzájemná souvislost dokládá sepestí této osoby s Českou republikou.

5) Do kolonky **Příjmy** запиšte **ANO**, pokud příslušná osoba v rozhodném období měla kromě rodičovského příspěvku některý příjem rozhodný pro přiznání dávky. Pro všechny osoby, které v rozhodném období žádný z takových příjmů neměly, kolonku proškrtněte.

6) Do kolonky **Nezaopatřenost žadatele** запиšte **ANO**, pokud splňujete podmínky nezaopatřenosti dítěte. Pokud nejste nezaopatřeným dítětem, kolonku proškrtněte.

7) U přídavku na dítě, na nějž se uplatňuje nárok v období od 1. října 2011 do 30. září 2012 je rozhodným obdobím rok 2010, atd.

8) Pro nezaopatřené dítě, které je v plném přímém zaopatření ústavu (zařízení) pro péči o děti nebo mládež, podejte vždy samostatnou žádost. Za rodinu se v takovém případě považuje samo toto dítě.

D. Ostatní osoby, které s dítětem/děťmi patří do okruhu společně posuzovaných osob⁹⁾.
 Neuvádějte sebe a děti uvedené v části B.

Podpisem stvrzuje každá z uvedených osob (v případě nezletilých dětí jejich zákonný zástupce) správnost a úplnost uvedených údajů a dává výslovný souhlas k tomu, aby státní orgány a další právnické osoby a fyzické osoby sdělily příslušnému úřadu, který o dávce rozhoduje nebo ji vyplácí, výši příjmu těchto osob, údaje o přihlášení se k trvalému pobytu a o bydlišti v ČR, a v případě nezaopatřených dětí skutečnosti prokazující jejich nezaopatřenost.

1.	Příjmení:		Jméno:	Titul:
	Rodné příjmení ²⁾ :		Rodné číslo v ČR ³⁾ :	Bydliště v ČR ⁴⁾ :
	Příjmy ⁵⁾ :	Nezaopatřenost ¹⁰⁾ :	Podpis:	
2.	Příjmení:		Jméno:	Titul:
	Rodné příjmení ²⁾ :		Rodné číslo v ČR ³⁾ :	Bydliště v ČR ⁴⁾ :
	Příjmy ⁵⁾ :	Nezaopatřenost ¹⁰⁾ :	Podpis:	
3.	Příjmení:		Jméno:	Titul:
	Rodné příjmení ²⁾ :		Rodné číslo v ČR ³⁾ :	Bydliště v ČR ⁴⁾ :
	Příjmy ⁵⁾ :	Nezaopatřenost ¹⁰⁾ :	Podpis:	
4.	Příjmení:		Jméno:	Titul:
	Rodné příjmení ²⁾ :		Rodné číslo v ČR ³⁾ :	Bydliště v ČR ⁴⁾ :
	Příjmy ⁵⁾ :	Nezaopatřenost ¹⁰⁾ :	Podpis:	
5.	Příjmení:		Jméno:	Titul:
	Rodné příjmení ²⁾ :		Rodné číslo v ČR ³⁾ :	Bydliště v ČR ⁴⁾ :
	Příjmy ⁵⁾ :	Nezaopatřenost ¹⁰⁾ :	Podpis:	
6.	Příjmení:		Jméno:	Titul:
	Rodné příjmení ²⁾ :		Rodné číslo v ČR ³⁾ :	Bydliště v ČR ⁴⁾ :
	Příjmy ⁵⁾ :	Nezaopatřenost ¹⁰⁾ :	Podpis:	

9) Nevypíňujte v případě žádosti, již uplatňujete nárok na dávku pro dítě, které je v plném přímém zaopatření ústavu (zařízení) pro péči o děti nebo mládež. Za rodinu se v takovém případě považuje samo toto dítě.

10) Do kolonky **Nezaopatřenost** zapíšte **ANO**, pokud příslušná osoba splňuje podmínky nezaopatřenosti dítěte. Pro osoby, které nejsou nezaopatřenými dětmi, kolonku proškrtněte.

E. Žádám o přiznání dávky ode dne:

. . 20

F. Dítě/všechny děti, uvedené v části B, mám v přímém zaopatření:

Nevyplňujte v případě, že jste zletilé nezaopatřené dítě.

Zaškrtněte prosím jednu z následujících dvou variant, v případě varianty **ne** sdělte, kdo má dítě/děti v přímém zaopatření.

ano ne

G. Způsob výplaty dávky:

Dávka se vyplácí prostřednictvím karty sociálních systémů. Vydání karty zajišťuje Úřad práce ČR. Můžete se rozhodnout pro automatické převádění výplaty dávky z účtu karty sociálních systémů na jiný účet.

Zaškrtněte prosím jednu z následujících dvou variant. Pokud zaškrtnete druhou variantu, do tabulky uveďte informace o účtu.

Výplatu dávky nechci chci převádět z účtu karty sociálních systémů na účet u peněžního ústavu v ČR vedený v CZK:

Číslo účtu:	Kód banky:	Specifický symbol ¹¹⁾ :
-------------	------------	------------------------------------

H. Moje adresa trvalého pobytu a adresy trvalého pobytu dalších společně posuzovaných osob, u nichž je tato adresa odlišná od adresy trvalého pobytu dítěte/děť:

Příjmení:	Jméno:	Rodné číslo v ČR ³⁾ :
Trvalý pobyt: Obec:	Část obce:	Ulice:
Č. p.:	Č. orient.:	PSČ:
Příjmení:	Jméno:	Rodné číslo v ČR ³⁾ :
Trvalý pobyt: Obec:	Část obce:	Ulice:
Č. p.:	Č. orient.:	PSČ:
Příjmení:	Jméno:	Rodné číslo v ČR ³⁾ :
Trvalý pobyt: Obec:	Část obce:	Ulice:
Č. p.:	Č. orient.:	PSČ:

¹¹⁾ Kolonku **Specifický symbol** vyplňte v případě Československé obchodní banky pro účty s číslem 6699.

I. Údaje o společně posuzovaných osobách pro účely vyplácení dávek v rámci Evropské unie:

Zaškrtněte prosím jednu ze dvou následujících variant.

Pro všechny společně posuzované osoby platí:

- jsou hlášeny k trvalému pobytu na území České republiky¹²⁾,
- nemají bydliště v jiném členském státě Evropské unie,
- nepracují v jiném členském státě Evropské unie,
- nepobírají dávku v nezaměstnanosti nebo důchod v jiném státě Evropské unie,
- nejsou občany jiného členského státu Evropské unie,
- nejsou osobami bez státní příslušnosti nebo uprchlíky bydlícími v jiném členském státě Evropské unie a na území České republiky pracujícími, studujícími nebo žijícími.

Neplatí předchozí varianta.

J. Prohlášení žadatele:

Prohlašuji, že jsou v této žádosti uvedeny všechny společně posuzované osoby.

Veškeré údaje uvedené v této žádosti jsou pravdivé a jsem si vědom(a) případných následků, které by pro mne z nepravdivě uvedených údajů vyplývaly.

Podpisem rovněž dávám svůj výslovný souhlas k tomu, aby státní orgány a další právnické osoby a fyzické osoby sdělily příslušnému úřadu, který o dávce rozhoduje nebo ji vyplácí

- výši příjmu
- údaje o přihlášení se k trvalému pobytu
- údaje o bydlišti na území České republiky
- skutečnosti prokazující nezaopatřenost dětí
- další údaje v rozsahu potřebném pro rozhodování o dávce, její výši a výplatu.

Jsem si vědom(a) povinnosti písemně ohlásit příslušnému úřadu, který o dávce rozhoduje, do osmi dnů změny ve skutečnostech rozhodných pro trvání nároku na dávku, její výši a výplatu.

Formulář jsem převzal(a) z oficiálních webových stránek Ministerstva práce a sociálních věcí, nezměnil(a) jsem na něm žádné pevné texty, pouze jsem pravdivě vyplnil(a) kolonky určené k vyplňování.

V	dne	.	.	20	Podpis žadatele:
---	-----	---	---	----	------------------

K žádosti prosím doložte:

- pro všechny uvedené osoby **průkaz totožnosti**, u dětí do 15 let rodný list
- pro nezaopáčené děti po skončení povinné školní docházky a vždy od školního roku začínajícího v kalendářním roce, v němž dítě dovršilo 15 let:
Potvrzení o studiu nebo
Potvrzení o zdravotním stavu nebo
Potvrzení o neschopnosti soustavně se připravovat na budoucí povolání nebo vykonávat výdělečnou činnost pro nemoc nebo úraz nebo
Potvrzení o vedení v evidenci úřadu práce pro uchazeče o zaměstnání po skončení povinné školní docházky do 18. roku věku
- pro každou ze společně posuzovaných osob, která vyplnila ANO v kolonce **Příjmy, Doklad o výši ročního příjmu** za příslušné roční období
- pokud některá ze společně posuzovaných osob pobírala v rozhodném období příjem přijatý v rámci plnění vyživovací povinnosti podle zákona o rodině nebo obdobná plnění poskytovaná ze zahraničí a poskytovatel tohoto příjmu je rovněž společně posuzovanou osobou, **Doklad o výživném poskytovaném společně posuzovanou osobou** za příslušný kalendářní rok
- pro trvání nároku na každé další období počínající říjnem jednoho kalendářního roku a končící zářím následujícího kalendářního roku musí každá ze společně posuzovaných osob do 30. září doložit **Doklad o výši příjmu** za předchozí roční období nebo musí být pro toto období uvedena na **Prohlášení osob, které nemají příjmy rozhodné pro nárok na dávky**
- **Doplňující údaje o společně posuzovaných osobách pro účely vyplácení dávek v rámci EU**, pokud jste v části I zaškrtl(a) druhou variantu nebo pokud jste u některé z osob proškrtl(a) kolonku **Bydliště v ČR**.

Formuláře žádostí, potvrzení a ostatních dokladů naleznete na internetové adrese <http://portal.mpsv.cz/forms> nebo si je vyzvednete na pracovišti Úřadu práce ČR. Na toto pracoviště se také obraťte, pokud budete mít při vyplňování pochybnosti.

¹²⁾ § 3 zákona č. 117/1995 Sb., o státní sociální podpoře, ve znění pozdějších předpisů.

Příloha B - Žádost o sociální příplatek



SOCIÁLNÍ PŘÍPLATEK

Tiskopis prosím vyplíte čitelně

podací razítko

Žádost o sociální příplatek

Podmínkou nároku na sociální příplatek je, aby rodič pečoval alespoň o jedno nezaopatřené dítě, které je dlouhodobě nemocné, dlouhodobě zdravotně postižené nebo dlouhodobě těžce zdravotně postižené, anebo aby alespoň jeden z rodičů pečujících o nezaopatřené dítě byl dlouhodobě těžce zdravotně postižený nebo byl nezaopatřeným dítětem, které je dlouhodobě zdravotně postižené nebo dlouhodobě nemocné.

A. Žadatel-rodíč¹⁾, který pečuje o nezaopatřené dítě/děti:

Příjmení:	Jméno:	Titul:
Rodné příjmení ²⁾ :	Rodné číslo v ČR ³⁾ :	
Trvalý pobyt: Obec:	Část obce:	
Ulice:	Č. p.:	Č. orient.: PSČ:
Příjmy ⁴⁾ :	Zdrav. stav ⁵⁾ :	Nezaopatřenost ⁶⁾ :
Telefon:	E-mail:	

Veškeré příjmy uváděné v této žádosti jsou za kalendářní čtvrtletí (tj. rozhodné období⁷⁾):

. čtvrtletí 20

- 1) Za rodiče se považují i osoby, jimž byly nezaopatřené děti svěřeny do péče nahrazující péči rodičů na základě rozhodnutí příslušného orgánu, manžel, partner rodiče nebo uvedené osoby, vdovec nebo vdova po rodiči nebo uvedené osobě a druh (družka) rodiče nebo uvedené osoby.
- 2) Kolonku **Rodné příjmení** vyplíte pouze v případě, že se liší od příjmení.
- 3) Cizinci, pokud nemají v ČR přiděleno rodné číslo, uvedou v kolonce **Rodné číslo v ČR** datum narození ve tvaru den, měsíc, rok a pohlaví ve tvaru: M nebo Ž (muž nebo žena).
- 4) Do kolonky **Příjmy** zapíšete **ANO**, pokud příslušná osoba v rozhodném období měla kromě přídavku na dítě a rodičovského příspěvku některý příjem rozhodný pro přiznání dávky. Pro všechny osoby, které v rozhodném období žádný z takových příjmů neměly, kolonku proškrtněte.
- 5) Do kolonky **Zdrav. stav** zapíšete **ANO**, pokud má příslušná osoba dlouhodobě nepříznivý zdravotní stav, v ostatních případech kolonku proškrtněte.
- 6) Do kolonky **Nezaopatřenost** zapíšete **ANO**, pokud příslušná osoba splňuje podmínky nezaopatřenosti dítěte. Pro osoby, které nejsou nezaopatřenými dětmi, kolonku proškrtněte.
- 7) U sociálního příplatku, na niž se uplatňuje nárok v 1. čtvrtletí 2011, ie rozhodným obdobím 4. čtvrtletí 2010. pro nárok ve 2. čtvrtletí 2011 ie

B. Nezaopatřené děti, o které pečují:

Neuvádějte děti svěřené do pěstounské péče nebo svěřené do péče poručníka, a to včetně dětí, které mají nárok na příspěvek na úhradu potřeb dítěte po dosažení zletlosti dítěte, a dětí, jimž nenáleží příspěvek na úhradu potřeb dítěte proto, že požívají důchod z důchodového pojištění, který je stejný nebo vyšší než uvedený příspěvek, dále neuvádějte děti svěřené do péče osoby, která má zájem stát se pěstounem nebo poručníkem dítěte, děti v osobní péči osoby, která nemá k dítěti výživovací povinnost, jestliže probíhá soudní řízení o ustanovení této osoby poručníkem dítěte, a dále děti, které jsou v plném přímém zaopatření ústavu (zařízení) pro děti nebo mládež.

Podpisem stvrzuje každá z uvedených osob (v případě nezletilých dětí jejich zákonný zástupce) správnost a úplnost uvedených údajů a dává výslovný souhlas k tomu, aby státní orgány a další právnické osoby a fyzické osoby sdělily příslušnému úřadu, který o dávce rozhoduje nebo ji vyplácí, výši příjmu těchto osob, skutečnosti prokazující nezaopatřenost dětí, zdravotní stav a údaje o přihlášení se k trvalému pobytu.

1.	Příjmení:		Jméno:	
	Rodné příjmení ²⁾ :		Rodné číslo v ČR ³⁾ :	
	Příjmy ⁴⁾ :	Zdrav. stav ⁵⁾ :	Invalidní důchod I. nebo II. stupeň ⁸⁾ :	Podpis:
2.	Příjmení:		Jméno:	
	Rodné příjmení ²⁾ :		Rodné číslo v ČR ³⁾ :	
	Příjmy ⁴⁾ :	Zdrav. stav ⁵⁾ :	Invalidní důchod I. nebo II. stupeň ⁸⁾ :	Podpis:
3.	Příjmení:		Jméno:	
	Rodné příjmení ²⁾ :		Rodné číslo v ČR ³⁾ :	
	Příjmy ⁴⁾ :	Zdrav. stav ⁵⁾ :	Invalidní důchod I. nebo II. stupeň ⁸⁾ :	Podpis:
4.	Příjmení:		Jméno:	
	Rodné příjmení ²⁾ :		Rodné číslo v ČR ³⁾ :	
	Příjmy ⁴⁾ :	Zdrav. stav ⁵⁾ :	Invalidní důchod I. nebo II. stupeň ⁸⁾ :	Podpis:
5.	Příjmení:		Jméno:	
	Rodné příjmení ²⁾ :		Rodné číslo v ČR ³⁾ :	
	Příjmy ⁴⁾ :	Zdrav. stav ⁵⁾ :	Invalidní důchod I. nebo II. stupeň ⁸⁾ :	Podpis:

C. Ostatní společně posuzované osoby (např. rodič, druh, apod.):

Podpisem stvrzuje každá z uvedených osob správnost a úplnost uvedených údajů a dává výslovný souhlas k tomu, aby státní orgány a další právnické osoby a fyzické osoby sdělily příslušnému úřadu, který o dávce rozhoduje nebo ji vyplácí, výši příjmu těchto osob, skutečnosti prokazující nezaopatřenost, zdravotní stav a údaje o přihlášení se k trvalému pobytu.

C1. Druhý rodič¹⁾:

Příjmení:		Jméno:	Titul:
Rodné příjmení ²⁾ :		Rodné číslo v ČR ³⁾ :	
Příjmy ⁴⁾ :	Zdrav. stav ⁵⁾ :	Nezaopatřenost ⁶⁾ :	Podpis:

C2. Prarodiče⁹⁾:

1.	Příjmení:		Jméno:	Titul:
	Rodné příjmení ²⁾ :		Rodné číslo v ČR ³⁾ :	
	Příjmy ⁴⁾ :	Podpis:		
2.	Příjmení:		Jméno:	Titul:
	Rodné příjmení ²⁾ :		Rodné číslo v ČR ³⁾ :	
	Příjmy ⁴⁾ :	Podpis:		

⁸⁾ Do kolonky **Invalidní důchod I. nebo II. stupeň** запиšte **ANO** v případě, že je nezaopatřené dítě požívatelem invalidního důchodu z důchodového pojištění pro invaliditu prvního nebo druhého stupně, v ostatních případech kolonku proškrtněte.

⁹⁾ Pokud je žadatel osamělý a souhlasí s podmínkou nezaopatřenosti, novazují se za společně posuzované osoby také rodiče rodičů nezaopatřených dětí

D. Zdravotní stav / osamělost rodiče uvedených dětí:

Zaškrtněte prosím jednu z následujících čtyř variant.

- oba rodiče jsou dlouhodobě těžce zdravotně postižení
 osamělý dlouhodobě těžce zdravotně postižený rodič¹⁰⁾
 jeden z rodičů je dlouhodobě těžce zdravotně postižený
 neplatí ani jedna z výše uvedených možností

E. Žádám o přiznání dávky ode dne:

. . 20

do¹¹⁾:

. . 20

F. Dávku mi zaslejte:

Zaškrtněte prosím jednu z následujících čtyř variant a do příslušné tabulky uveďte doplňující informace.

- na účet u peněžního ústavu v ČR vedeném v CZK:

Číslo účtu:	Kód banky:	Specifický symbol ¹²⁾ :
-------------	------------	------------------------------------

- na účet zahraničního peněžního ústavu v EU:

Příjemce	IBAN:	Měna:
	Název:	
	Adresa: Město: (uveďte alespoň město a stát) Stát:	
Banka příjemce	BIC/SWIFT:	
	Název:	
	Adresa: Město: (uveďte alespoň město)	

- poštovní poukázkou na adresu trvalého pobytu v ČR

- poštovní poukázkou na jinou adresu v ČR:

Obec:	Část obce:
Ulice:	Č. p.: Č. orient.: PSČ:

G. Adresy trvalého pobytu společně posuzovaných osob, u nichž je tato adresa odlišná od adresy trvalého pobytu žadatele:

Příjmení:	Jméno:	Rodné číslo v ČR ³⁾ :
Trvalý pobyt: Obec:	Část obce:	
Ulice:	Č. p.: Č. orient.: PSČ:	
Příjmení:	Jméno:	Rodné číslo v ČR ³⁾ :
Trvalý pobyt: Obec:	Část obce:	
Ulice:	Č. p.: Č. orient.: PSČ:	

10) Za osamělého rodiče se považuje rodič, který je svobodný, ovdovělý nebo rozvedený, pokud nežije s druhem; k druhovi se přitom přihlíží pouze v případě, že s touto osobou žije alespoň tři měsíce.

11) Kolonku do vyplňte pouze v případě, že uplatňujete nárok na období kratší než do 30. června.

H. Údaje o společně posuzovaných osobách pro účely vyplácení dávek v rámci Evropské unie:

Zaškrtněte prosím jednu ze dvou následujících variant.

Pro všechny společně posuzované osoby platí:

- jsou hlášeny k trvalému pobytu na území České republiky¹³⁾,
- nemají bydliště v jiném členském státě Evropské unie,
- nepracují v jiném členském státě Evropské unie,
- nepobírají dávku v nezaměstnanosti nebo důchod v jiném státě Evropské unie,
- nejsou občany jiného členského státu Evropské unie,
- nejsou osobami bez státní příslušnosti nebo uprchlíky bydlícími v jiném členském státě Evropské unie a na území České republiky pracujícími, studujícími nebo žijícími.

Neplatí předchozí varianta.

I. Prohlášení žadatele:

Prohlašuji, že jsou v této žádosti uvedeny všechny společně posuzované osoby.

Veškeré údaje v této žádosti jsou pravdivé a jsem si vědom(a) případných následků, které by pro mne z nepravdivých údajů vyplývaly.

Podpisem rovněž dávám svůj výslovný souhlas k tomu, aby státní orgány a další právnické osoby sdělily příslušnému úřadu, který o dávce rozhoduje nebo ji vyplácí

- výši příjmu
- údaje o přihlášení se k trvalému pobytu
- skutečnosti prokazující nezaopatřenost
- skutečnosti prokazující nepříznivý zdravotní stav

Jsem si vědom(a) povinnosti písemně ohlásit příslušnému úřadu, který o dávce rozhoduje, do osmi dnů změny ve skutečnostech rozhodných pro trvání nároku na dávku, její výši a výplatu.

Formulář jsem převzal(a) z oficiálních webových stránek Ministerstva práce a sociálních věcí, nezměnil(a) jsem na něm žádné pevné texty, pouze jsem pravdivě vyplnil(a) kolonky určené k vyplňování.

V	dne	. . 20	Podpis žadatele:
---	-----	--------	------------------

K žádosti prosím doložte:

- pro všechny uvedené osoby průkaz totožnosti, u dětí do 15 let rodný list
- pro nezaopatřené děti po skončení povinné školní docházky a vždy od školního roku začínajícího v kalendářním roce, v němž dítě dovršilo 15 let:
Potvrzení o studiu nebo
Potvrzení o zdravotním stavu nebo
Potvrzení o neschopnosti soustavně se připravovat na budoucí povolání nebo vykonávat výdělečnou činnost pro nemoc nebo úraz nebo
Potvrzení o vedení v evidenci úřadu práce pro uchazeče o zaměstnání po skončení povinné školní docházky do 18. roku věku
- pro každou ze společně posuzovaných osob, která vyplnila ANO v kolonce **Příjmy**, **Doklad o výši čtvrtletního příjmu** za příslušné kalendářní čtvrtletí
- pokud některá ze společně posuzovaných osob pobírala v rozhodném období příjem přijatý v rámci plnění vyživovací povinnosti podle zákona o rodině nebo obdobná plnění poskytovaná ze zahraničí a poskytovatel tohoto příjmu je rovněž společně posuzovanou osobou, **Doklad o výživném poskytovaném společně posuzovanou osobou** za příslušné kalendářní čtvrtletí
- pro trvání nároku na každé kalendářní čtvrtletí musí každá ze společně posuzovaných osob do konce prvního měsíce tohoto čtvrtletí doložit **Doklad o výši čtvrtletního příjmu** za předchozí kalendářní čtvrtletí nebo musí být pro toto čtvrtletí uvedena na **Prohlášení osob, které nemají příjmy rozhodné pro nárok na dávky**
- v případě osob, u nichž je v žádosti uveden dlouhodobě nepříznivý zdravotní stav, **Potvrzení o zdravotním stavu**
- **Doplňující údaje o společně posuzovaných osobách pro účely vyplácení dávek v rámci EU**, pokud jste v části H zaškrtnl(a) druhou variantu.

Formuláře všech uvedených potvrzení a dokladů najdete na internetové adrese <http://portal.mpsv.cz/forms> nebo si je vyzvednete na pracovišti příslušného úřadu, který o dávce rozhoduje. Na toto pracoviště se také obraťte, pokud budete mít při vyplňování pochybnosti.

Příloha C - Žádost o příspěvek na bydlení



PŘÍSPĚVEK NA BYDLENÍ

Tiskopis prosím vyplňte čitelně

podací razítko

Žádost o příspěvek na bydlení

Příspěvek na bydlení náleží nejdéle po dobu 84 kalendářních měsíců v období 10 kalendářních let.

A. Žadatel o příspěvek:

Příjmení:	Jméno:	Titul:
Rodné příjmení ¹⁾ :	Rodné číslo v ČR ²⁾ :	
Trvalý pobyt: Obec:	Část obce:	
Ulice:	Č. p.:	Č. orient.: PSC:
Číslo bytu ³⁾ :		
Bydliště v ČR ⁴⁾ :	Telefon:	E-mail:
Příjmy ⁵⁾ :	Nezaopatřenost žadatele ⁶⁾ :	

Veškeré příjmy uváděné v této žádosti jsou za kalendářní čtvrtletí (tj. rozhodné období)⁷⁾:

. čtvrtletí 20

Vztah k výše uvedenému bytu:

Zaškrtněte prosím jednu z následujících tří variant

- jsem nájemcem bytu⁸⁾
- jsem členem družstva, jehož byt užívám
- jsem vlastníkem bytu, který užívám

1) Kolonku **Rodné příjmení** vyplňte pouze v případě, že se liší od příjmení.

2) Cizinci, pokud nemají v ČR přiděleno rodné číslo, uvedou v kolonce **Rodné číslo v ČR** datum narození ve tvaru den, měsíc, rok a pohlaví ve tvaru: M nebo Ž (muž nebo žena).

3) Kolonku **Číslo bytu** uveďte v případě, že se na adrese nachází více než jeden byt. Pokud nejsou čísla bytu zavedena, uveďte jinou identifikaci bytu (polohu, apod.).

4) Do kolonky **Bydliště v ČR** zapíšte **ANO**, pokud osoba má na území České republiky bydliště, v opačném případě kolonku proškrtněte. Osoba má bydliště na území České republiky zejména pokud se zde dlouhodobě zdržuje, vykonává zde výdělečnou činnost, žije zde s rodinou, plní zde povinnou školní docházku nebo se zde soustavně připravuje na budoucí povolání, popřípadě existují jiné významné důvody, zájmy či aktivity, jejichž vzájemná souvislost dokládá sepětí této osoby s Českou republikou.

5) Do kolonky **Příjmy** zapíšte **ANO**, pokud příslušná osoba v rozhodném období měla kromě přídatku na dítě a rodičovského příspěvku některý příjem rozhodný pro přiznání dávky. Pro všechny osoby, které v rozhodném období žádný z takových příjmů neměly, kolonku proškrtněte.

6) Do kolonky **Nezaopatřenost žadatele** zapíšte **ANO**, pokud splňujete podmínky nezaopatřenosti dítěte. Pokud nejste nezaopatřeným dítětem, kolonku proškrtněte.

7) U příspěvku na bydlení, na nějž se uplatňuje nárok v 1. čtvrtletí 2012, je rozhodným obdobím 4. čtvrtletí 2011, pro nárok ve 2. čtvrtletí 2012 je rozhodným obdobím 1. čtvrtletí 2012 atd.

8) U příspěvku na bydlení se za nájemce bytu považuje též nájemce obytné místnosti v zařízeních určených k trvalému bydlení podle §717 občanského zákoníku. Za dobu trvání nájemního vztahu se pro účely nároku na příspěvek na bydlení považuje i doba mezi skončením nájemního poměru a posledním dnem lhůty k vyklizení bytu podle § 712a občanského zákoníku, doba od zániku členství v bytovém družstvu do zajištění bytové náhrady podle § 714 občanského zákoníku, a doba od smrti nájemce služebního bytu, od rozvodu jeho manželství nebo od jeho trvalého opuštění společné domácnosti do zajištění přiměřeného náhradního bytu oprávněným osobám podle § 713 občanského zákoníku.

B. Osoby, které jsou v bytě společně s Vámi hlášeny k trvalému pobytu (sebe již neuvádějte):

Podpisem stvrzuje každá z uvedených osob (v případě nezletilých dětí jejich zákonný zástupce) správnost a úplnost uvedených údajů. Dále stvrzuje, že je hlášena k trvalému pobytu v bytě uvedeném v části A a dává výslovný souhlas k tomu, aby státní orgány a další právnické osoby a fyzické osoby sdělily příslušnému úřadu, který o dávce rozhoduje nebo ji vyplácí, výši příjmu, údaje o přihlášení se k trvalému pobytu a o bydlišti v ČR, a v případě nezaopatřených dětí skutečnosti prokazující jejich nezaopatřenost.

1.	Příjmení:	Jméno:	Titul:
	Rodné příjmení ¹⁾ :	Rodné číslo v ČR ²⁾ :	Bydliště v ČR ⁴⁾ :
	Příjmy ⁵⁾ :	Nezaop. ⁹⁾ :	Ústav ¹⁰⁾ :
2.	Příjmení:	Jméno:	Titul:
	Rodné příjmení ¹⁾ :	Rodné číslo v ČR ²⁾ :	Bydliště v ČR ⁴⁾ :
	Příjmy ⁵⁾ :	Nezaop. ⁹⁾ :	Ústav ¹⁰⁾ :
3.	Příjmení:	Jméno:	Titul:
	Rodné příjmení ¹⁾ :	Rodné číslo v ČR ²⁾ :	Bydliště v ČR ⁴⁾ :
	Příjmy ⁵⁾ :	Nezaop. ⁹⁾ :	Ústav ¹⁰⁾ :
4.	Příjmení:	Jméno:	Titul:
	Rodné příjmení ¹⁾ :	Rodné číslo v ČR ²⁾ :	Bydliště v ČR ⁴⁾ :
	Příjmy ⁵⁾ :	Nezaop. ⁹⁾ :	Ústav ¹⁰⁾ :
5.	Příjmení:	Jméno:	Titul:
	Rodné příjmení ¹⁾ :	Rodné číslo v ČR ²⁾ :	Bydliště v ČR ⁴⁾ :
	Příjmy ⁵⁾ :	Nezaop. ⁹⁾ :	Ústav ¹⁰⁾ :
6.	Příjmení:	Jméno:	Titul:
	Rodné příjmení ¹⁾ :	Rodné číslo v ČR ²⁾ :	Bydliště v ČR ⁴⁾ :
	Příjmy ⁵⁾ :	Nezaop. ⁹⁾ :	Ústav ¹⁰⁾ :
7.	Příjmení:	Jméno:	Titul:
	Rodné příjmení ¹⁾ :	Rodné číslo v ČR ²⁾ :	Bydliště v ČR ⁴⁾ :
	Příjmy ⁵⁾ :	Nezaop. ⁹⁾ :	Ústav ¹⁰⁾ :

C. Žádám o přiznání dávky ode dne:

. . 20

do¹¹⁾:

. . 20

D. Užívání bytu zdravotně postiženou osobou:

Zaškrtněte prosím jednu z následujících tří variant

- jde o byt, který užívá osoba, které byl poskytnut příspěvek na úpravu tohoto bytu podle zákona upravujícího poskytování dávek osobám se zdravotním postižením
- jde o byt zvláštního určení podle občanského zákoníku a je užíván osobou, jejíž zdravotní stav zvláštní úpravu vyžaduje
- neplatí žádná z předchozích variant

9) Do kolonky **Nezaop.** запиšte **ANO**, pokud příslušná osoba splňuje podmínky nezaopatřenosti dítěte. Pro osoby, které nejsou nezaopatřenými dětmi, kolonku proškrtněte.

10) Do kolonky **Ústav** запиšte **ANO**, pokud se jedná o dítě v plném přímém zaopatření ústavu (zařízení) pro péči o děti nebo mládež. V ostatních případech kolonku proškrtněte.

11) Kolonku **do** vyplňte pouze v případě, že uplatňujete nárok na příspěvek na bydlení na období kratší než do 30. června.

E. Způsob výplaty dávky:

Dávka se vyplácí prostřednictvím karty sociálních systémů. Vydání karty zajišťuje Úřad práce ČR. Můžete se rozhodnout pro automatické převádění výplaty dávky z účtu karty sociálních systémů na jiný účet.

Zaškrtněte prosím jednu z následujících dvou variant. Pokud zaškrtnete druhou variantu, do tabulky uveďte informace o účtu.

Výplatu dávky nechci chci převádět z účtu karty sociálních systémů na účet u peněžního ústavu v ČR vedený v CZK:

Číslo účtu:	Kód banky:	Specifický symbol ¹²⁾ :
-------------	------------	------------------------------------

F. Údaje pro vyplacení dávky v rámci Evropské unie:

Část F vyplňte pouze v případě, že nejste občanem ČR a mezi dnem hlášení k pobytu v ČR a dnem, od něhož žádáte o přiznání dávky, neuplynulo 365 dnů, nebo pokud jste u některé z osob proškrtl(a) kolonku bydliště v ČR.

Údaje o žadateli:

Státní příslušnost:
Zaměstnání nebo dávky v nezaměstnanosti v ČR ¹³⁾ :

Údaje o jiné osobě:

Vyplňte pouze v případě, že žadatel ke dni, od něhož žádá o přiznání dávky, nebyl na území ČR zaměstnán ani od úřadu práce v ČR nepobíral dávky v nezaměstnanosti, nebo v případě, že nebyl občanem EU. Uveďte údaje některé osoby uvedené v části B, která k tomuto dni byla na území ČR zaměstnána nebo od úřadu práce v ČR pobírala dávky v nezaměstnanosti a byla občanem EU.

Podpisem příslušná osoba stvrzuje správnost a úplnost uvedených údajů a dává výslovný souhlas k tomu, aby státní orgány a další právnické osoby a fyzické osoby sdělily příslušnému úřadu, který o dávce rozhoduje nebo ji vyplácí, údaje o zaměstnání a o pobírání dávek v nezaměstnanosti.

Příjmení:	Jméno:	Rodné číslo v ČR ²⁾ :
Státní příslušnost:	Zaměstnání nebo dávky v nezaměstnanosti v ČR ¹³⁾ :	Podpis:

¹²⁾ Kolonku **Specifický symbol** vyplňte v případě Československé obchodní banky pro účty s číslem 6699.

¹³⁾ Jestliže byla příslušná osoba ke dni, od něhož žádáte o přiznání dávky, v ČR zaměstnána nebo od úřadu práce v ČR pobírala dávky v nezaměstnanosti, uveďte **ANO**, jinak kolonku proškrtněte.

G. Prohlášení žadatele:

Prohlašuji, že jsem uveden všechny osoby, které jsou v bytě hlášeny k trvalému pobytu¹⁴⁾.

Veškeré údaje uvedené v této žádosti jsou pravdivé a jsem si vědom(a) případných následků, které by pro mne z nepravdivě uvedených údajů vyplývaly.

Prohlašuji, že moje celkové sociální a majetkové poměry mi neumožňují řešit problém bydlení jinak, než podáním žádosti o příspěvek na bydlení.

Podpisem rovněž dávám svůj výslovný souhlas k tomu, aby státní orgány a další právnické osoby a fyzické osoby sdělily příslušnému úřadu, který o dávce rozhoduje nebo ji vyplácí

- výši příjmu
- údaje o přihlášení se k trvalému pobytu
- údaje o bydlišti na území České republiky
- skutečnosti prokazující nezaopatřenost uvedených dětí
- právní vztah k bytu žadatele o dávku
- výši uhrazených nákladů na bydlení
- další údaje v rozsahu potřebném pro rozhodování o dávce, její výši a výplati.

Jsem si vědom(a) povinnosti písemně ohlásit příslušnému úřadu, který o dávce rozhoduje, do osmi dnů změny ve skutečnostech rozhodných pro trvání nároku na dávku, její výši a výplati.

Formulář jsem převzal(a) z oficiálních webových stránek Ministerstva práce a sociálních věcí, nezměnil(a) jsem na něm žádné pevné texty, pouze jsem pravdivě vyplnil(a) kolonky určené k vyplňování.

V	dne . . 20	Podpis žadatele:
---	------------	------------------

K žádosti prosím doložte:

- pro všechny uvedené osoby **průkaz totožnosti**, u dětí do 15 let rodný list
- každá ze společně posuzovaných osob, která vyplnila **ANO** v kolonce **Příjmy**, musí podat **Doklad o výši čtvrtletního příjmu** za příslušné kalendářní čtvrtletí
- pokud některá ze společně posuzovaných osob pobírala v rozhodném období příjem přijatý v rámci plnění vyživovací povinnosti podle zákona o rodině nebo obdobná plnění poskytovaná ze zahraničí a poskytovatel tohoto příjmu je rovněž společně posuzovanou osobou, **Doklad o výživném poskytovaném společně posuzovanou osobou** za příslušné kalendářní čtvrtletí
- **Doklad o výši nákladů na bydlení** za každý byt, ve kterém jste byl(a) v příslušném kalendářním čtvrtletí trvale hlášen(a)
- v případě, že žadatel je občanem jiného státu EU a mezi dnem jeho hlášení k pobytu v ČR a dnem, od něhož žádá o přiznání dávky, neuplynulo 365 dnů, jeho pracovní smlouvu nebo potvrzení o pobírání dávek v nezaměstnanosti
- v případě, že žadatel není občanem EU nebo ke dni, od něhož žádá o přiznání dávky, nebyl v ČR zaměstnán ani od úřadu práce v ČR nepobíral dávky v nezaměstnanosti, pracovní smlouvu nebo potvrzení o pobírání dávek v nezaměstnanosti osoby uvedené v části E
- pro nezaopatřené děti po skončení povinné školní docházky a vždy od školního roku začínajícího v kalendářním roce, v němž dítě dovršilo 15 let:
Potvrzení o studiu nebo
Potvrzení o zdravotním stavu nebo
Potvrzení o neschopnosti soustavně se připravovat na budoucí povolání nebo vykonávat výdělečnou činnost pro nemoc nebo úraz nebo
Potvrzení o vedení v evidenci úřadu práce pro uchazeče o zaměstnání po skončení povinné školní docházky do 18. roku věku
- pro trvání nároku na každé kalendářní čtvrtletí musí každá ze společně posuzovaných osob do konce prvního měsíce tohoto čtvrtletí doložit **Doklad o výši čtvrtletního příjmu** za předchozí kalendářní čtvrtletí nebo musí být pro toto čtvrtletí uvedena na **Prohlášení osob, které nemají příjmy rozhodné pro nárok na dávky**
- pro trvání nároku na každé kalendářní čtvrtletí musíte do konce prvního měsíce tohoto čtvrtletí doložit **Doklad o výši nákladů na bydlení** za každý byt, ve kterém jste byl(a) v předchozím kalendářním čtvrtletí trvale hlášen(a)
- doklad o tom, že byt je užíván na základě nájemní smlouvy nebo na základě vlastnictví k nemovitosti
- pokud jste zaškrtnl první nebo druhou variantu v části D, doklad prokazující zde uvedené skutečnosti.

Formuláře žádostí, potvrzení a ostatních dokladů naleznete na internetové adrese <http://portal.mpsv.cz/forms> nebo si je vyzvednete na pracovišti Úřadu práce ČR. Na toto pracoviště se také obraťte, pokud budete mít při vyplňování pochybnosti.

¹⁴⁾ § 7 zákona č. 117/1995 Sb., o státní sociální podpoře, ve znění pozdějších předpisů.

Příloha D - Žádost o rodičovský příspěvek



RODIČOVSKÝ PŘÍSPĚVEK

Tiskopis prosím vyplňte čitelně

podací razítko

Žádost o rodičovský příspěvek

A. Žadatel – rodič¹⁾:

Příjmení:	Jméno:	Titul:
Rodné příjmení ²⁾ :	Rodné číslo v ČR ³⁾ :	Nárok na PPM ⁴⁾ :
Trvalý pobyt: Obec: Část obce:		
Ulice: Č. p.: Č. orient.: PSČ:		
Bydliště v ČR ⁵⁾ :	Telefon:	E-mail:

B. Nejmladší dítě v rodině do 4 let věku, o které osobně, celodenně a řádně pečují a žádám na ně rodičovský příspěvek:

Příjmení:	Jméno:
Rodné číslo v ČR ³⁾ :	Zdrav. p. ⁶⁾ :
Místo pobytu ⁷⁾ : Obec: Část obce:	
Ulice: Č. p.: Č. orient.: PSČ:	
Bydliště v ČR ⁵⁾ :	

C. Druhý rodič¹⁾:

Podpisem stvrzuje druhý rodič správnost a úplnost uvedených údajů a dává souhlas s tím, aby státní orgány a další právnické a fyzické osoby sdělily příslušnému úřadu, který o dávce rozhoduje nebo ji vyplácí, údaje v rozsahu potřebném pro rozhodování o dávce, její výši a výplatě.

Příjmení:	Jméno:	Titul:
Rodné příjmení ²⁾ :	Rodné číslo v ČR ³⁾ :	Nárok na PPM ⁴⁾ :
Místo pobytu ⁷⁾ : Obec: Část obce:		
Ulice: Č. p.: Č. orient.: PSČ:		
Podpis:		

- 1) Rodičem se pro účely rodičovského příspěvku rozumí též osoba, která převzala dítě do trvalé péče nahrazující péči rodičů. Za dítě převzaté do trvalé péče nahrazující péči rodičů se považuje dítě osvojené, dítě, jež bylo převzato do této péče na základě rozhodnutí příslušného orgánu, dítě, jehož rodič zemřel, a dítě manžela nebo partnera.
- 2) Kolonku **Rodné příjmení** vyplňte pouze v případě, že se liší od příjmení.
- 3) Cizinci, pokud nemají v ČR přiděleno rodné číslo, uvedou v kolonce **Rodné číslo v ČR** datum narození ve tvaru den, měsíc, rok a pohlaví ve tvaru: M nebo Ž (muž nebo žena).
- 4) Do kolonky **Nárok na PPM** zapíšete **ANO**, pokud má rodič nárok na peněžitou pomoc v mateřství, nemocenské poskytované v souvislosti s porodem a náhradou mzdy podle § 192 zákoníku práce. V ostatních případech kolonku proškrtněte.
- 5) Do kolonky **Bydliště v ČR** zapíšete **ANO**, pokud osoba má na území České republiky bydliště, v opačném případě kolonku proškrtněte. Osoba má bydliště na území České republiky zejména pokud se zde dlouhodobě zdržuje, vykonává zde výdělečnou činnost, žije zde s rodinou, plní zde povinnou školní docházku nebo se zde soustavně připravuje na budoucí povolání, popřípadě existují jiné významné důvody, zájmy či aktivity, jejichž vzájemná souvislost dokládá sepětí této osoby s Českou republikou.
- 6) Do kolonky **Zdrav. p.** zapíšete **ANO**, pokud se jedná o dítě zdravotně postižené, v opačném případě kolonku proškrtněte.
- 7) Adresu místa pobytu vyplňte pouze v případě, že se liší od adresy trvalého pobytu žadatele.

PROSÍM OBRAŤTE
12 01 01 101

D. Všechny ostatní děti v rodině do čtyř let věku:

č.	Příjmení	Jméno	Rodné číslo v ČR ³⁾
1.			
2.			
3.			
4.			
5.			

E. Žádám o přiznání dávky ode dne:

. . 20

F. Volba výše dávky⁸⁾ :

Zaškrtněte prosím jednu z následujících dvou variant. Pokud zvolíte první variantu, uveďte požadovanou výši a upřesněte důvod.

Požaduji výši dávky: Kč

protože alespoň jednomu z rodičů lze stanovit k datu narození/převzetí nejmladšího dítěte denní vyměřovací základ

protože pro rodiče uvedeného v části A platí podmínka uvedená ve vysvětlivce č. 8 písm. b

Nemohu provádět volbu výše dávky.

G. Způsob výplaty dávky:

Dávka se vyplácí prostřednictvím karty sociálních systémů. Vydání karty zajišťuje Úřad práce ČR. Můžete se rozhodnout pro automatické převádění výplaty dávky z účtu karty sociálních systémů na jiný účet.

Zaškrtněte prosím jednu z následujících dvou variant. Pokud zaškrtnete druhou variantu, do tabulky uveďte informace o účtu.

Výplatu dávky nechci chci převádět z účtu karty sociálních systémů na účet u peněžního ústavu v ČR vedený v CZK:

Číslo účtu:	Kód banky:	Specifický symbol ⁹⁾ :
-------------	------------	-----------------------------------

H. Údaje o společně posuzovaných osobách pro účely vyplácení dávek v rámci Evropské unie:

Zaškrtněte prosím jednu ze dvou následujících variant.

Pro žadatele, jeho manžela/manželku nebo druha/družku, pro všechny jejich nezaopatřené děti a pro ostatní osoby, které s nimi patří do okruhu osob společně posuzovaných¹⁰⁾, platí:

- jsou hlášeny k trvalému pobytu na území České republiky¹¹⁾,
- nemají bydliště v jiném členském státě Evropské unie,
- neppracují v jiném členském státě Evropské unie,
- nepobírají dávku v nezaměstnanosti nebo důchod v jiném státě Evropské unie,
- nejsou občany jiného členského státu Evropské unie,
- nejsou osobami bez státní příslušnosti nebo uprchlíky bydlícími v jiném členském státě Evropské unie a na území České republiky pracujícími, studujícími nebo žijícími.

Neplatí předchozí varianta.

8) Pro stanovení nároku a výše rodičovského příspěvku je rozhodující výše denního vyměřovacího základu pro stanovení peněžité pomoci v mateřství nebo nemocenského v souvislosti s porodem nebo převzetím dítěte podle zákona o nemocenském pojištění.

Rodič volí výši rodičovského příspěvku, jestliže lze alespoň jednomu z rodičů v rodině stanovit k datu narození nebo převzetí nejmladšího dítěte v rodině 70 % 30násobku denního vyměřovacího základu v částce převyšující 7 600 Kč až do částky 11 500 Kč měsíčně, s tím, že zvolená výše rodičovského příspěvku nesmí přesáhnout 70 % 30násobku denního vyměřovacího základu. V případě, že u každého z rodičů lze stanovit ke dni narození nebo převzetí dítěte uvedený vyměřovací základ podle věty první, vychází se při stanovení výše rodičovského příspěvku z toho vyměřovacího základu, který je vyšší.

Rodič volí výši rodičovského příspěvku až do částky 7 600 Kč měsíčně, jestliže
a) lze alespoň jednomu z rodičů v rodině stanovit k datu narození nebo převzetí nejmladšího dítěte 70 % 30násobku denního vyměřovacího základu v částce nepřevyšující 7 600 Kč,

b) ke dni narození nebo převzetí nejmladšího dítěte, které zakládá nárok na rodičovský příspěvek, nelze stanovit denní vyměřovací základ jen proto, že v průběhu pobírání rodičovského příspěvku poskytovaného z důvodu péče o dříve narozené dítě v rodině uplynula podpůrní doba pro nárok na peněžitou pomoc v mateřství a nárok na rodičovský příspěvek na nejmladší dítě v rodině vzniká bezprostředně po nároku na rodičovský příspěvek náležející na starší dítě.

Pokud rodič nemůže volit podle předchozích dvou odstavců, náleží rodičovský příspěvek ve výši 7 600 Kč měsíčně do konce devátého měsíce věku nejmladšího dítěte a od desátého měsíce věku ve výši 3 800 Kč měsíčně do 4 let věku dítěte.

Volbu lze měnit nejdříve po uplynutí 3 celých kalendářních měsíců po sobě jdoucích, po které byl rodičovský příspěvek vyplácen, a to i v případě, že došlo u rodičovského příspěvku ke změně oprávněné osoby. Volbu výše rodičovského příspěvku nelze provést zpětně.

9) Kolonku **Specifický symbol** vyplňte pouze v případě Československé obchodní banky pro účty s číslem 6699.

10) § 7 zákona č. 117/1995 Sb., o státní sociální podpoře, ve znění pozdějších předpisů.

11) § 3 zákona č. 117/1995 Sb., o státní sociální podpoře, ve znění pozdějších předpisů.

I. Prohlášení žadatele:

O dítě uvedené v části B osobně celodenně a řádně:

Zaškrtněte prosím jednu z následujících dvou variant.

pečuji

nepečuji, protože jsem já nebo dítě uvedené v části B ze zdravotních důvodů v ústavní péči zdravotnického zařízení déle než 3 kalendářní měsíce

Dále prohlašuji, že:

V případě, že dítě uvedené v části B nedosáhlo 2 let věku, zaškrtněte prosím jednu z následujících dvou variant¹²⁾.

dítě nenavštěvuje jesle, mateřskou školu, léčebně rehabilitační zařízení nebo jiné obdobné zařízení pro děti

dítě navštěvuje jesle, mateřskou školu, léčebně rehabilitační zařízení nebo jiné obdobné zařízení pro děti v rozsahu, který je z hlediska nároku na výplatu rodičovského příspěvku přípustný¹³⁾

Dále prohlašuji, že dítěti uvedenému v části B nenáleží příspěvek na péči¹⁴⁾, ani nebylo zahájeno řízení o jeho poskytnutí.

Dále prohlašuji, že:

Zaškrtněte prosím jednu z následujících dvou variant.

alespoň jednomu z rodičů byla

ani jednomu z rodičů nebyla

pravomocně uložena sankce podle zvláštního právního předpisu¹⁵⁾ za neplnění povinností souvisejících s řádným plněním povinné školní docházky dítěte v rodině.

Prohlašuji, že veškeré údaje uvedené v této žádosti jsou pravdivé a jsem si vědom(a) případných následků, které by pro mne z nepravdivě uvedených údajů vyplývaly.

Podpisem dávám svůj výslovný souhlas k tomu, aby státní orgány a další právnické osoby a fyzické osoby sdělily příslušnému úřadu, který o dávce rozhoduje nebo ji vyplácí

- údaje o přihlášení se k trvalému pobytu
- údaje o bydlišti na území České republiky
- údaje o místě pobytu dítěte
- skutečnosti prokazující nepříznivý zdravotní stav dítěte uvedeného v části B, pokud je u něj uvedeno zdravotní postižení
- údaje o nároku na příspěvek na péči a jeho výši podle zákona o sociálních službách
- údaj o tom, zda a po jakou dobu dítě navštěvuje jesle, mateřskou školu nebo jiné obdobné zařízení pro děti předškolního věku nebo přípravnou třídu základní školy nebo školu poskytující základní nebo střední vzdělání
- údaje o nároku na peněžitou pomoc v mateřství, nemocenské poskytované v souvislosti s porodem a náhradou mzdy podle § 192 zákoníku práce a jejich výši
- další údaje v rozsahu potřebném pro rozhodování o dávce, její výši a výplatě.

Jsem si vědom(a) povinnosti písemně ohlásit příslušnému úřadu, který o dávce rozhoduje, do osmi dnů změny ve skutečnostech rozhodných pro trvání nároku na dávku, její výši a výplatu.

Formulář jsem převzal(a) z oficiálních webových stránek Ministerstva práce a sociálních věcí, nezměnil(a) jsem na něm žádné pevné texty, pouze jsem pravdivě vyplnil(a) kolonky určené k vyplňování.

V	dne	. . 20	Podpis žadatele:
---	-----	--------	------------------

K žádosti prosím doložte:

- pro všechny uvedené osoby průkaz totožnosti, u dětí do 15 let rodný list
- pokud některý z rodičů má nárok na peněžitou pomoc v mateřství, nemocenské poskytované v souvislosti s porodem a náhradou mzdy podle § 192 zákoníku práce, **Potvrzení o nároku na dávky (náhrady) ovlivňující nárok a výši rodičovského příspěvku**
- pokud jste v části F provedl volbu výše požadované dávky protože:
 - alespoň jednomu z rodičů lze stanovit k datu narození/převzetí nejmladšího dítěte denní vyměřovací základ, **Potvrzení o nároku na dávky (náhrady) ovlivňující nárok a výši rodičovského příspěvku** nebo **Potvrzení o denním vyměřovacím základu ovlivňujícím výši rodičovského příspěvku**
 - pro rodiče uvedeného v části A platí podmínka uvedená ve vysvětlivce č. 8 písm. b, **Potvrzení o nároku na dávky (náhrady) ovlivňující nárok a výši rodičovského příspěvku** na starší dítě, pokud jste ho již nedoložil
- pro dítě mladší 2 let **Potvrzení o návštěvě jeslí, mateřské školy nebo jiného obdobného zařízení pro děti předškolního věku**, pokud je dítě uvedené v části B navštěvuje
- **Doplňující údaje o společně posuzovaných osobách pro účely vyplácení dávek v rámci EU**, pokud jste v části H zaškrtnl(a) druhou variantu nebo pokud jste u některé z osob proškrtnl(a) kolonku Bydliště v ČR
- pokud jste nezletilá osoba, která dosáhla věku 16 let a jste rodičem dítěte zakládajícího nárok na rodičovský příspěvek, **Rozhodnutí soudu o přiznání rodičovské zodpovědnosti** podle zákona o rodině.

Formuláře žádostí, potvrzení a ostatních dokladů naleznete na internetové adrese <http://portal.mpsv.cz/forms> nebo si je vyzvednete na pracovišti Úřadu práce ČR. Na toto pracoviště se také obraťte, pokud budete mít při vyplňování pochybnosti.

12) Docházka do zařízení pro děti se nesleduje u dětí starších 2 let.

13) Za přípustný rozsah návštěvy jeslí, mateřské školy, léčebně rehabilitačního zařízení nebo jiného obdobného zařízení, kterým lze zajistit péči o dítě, se pro účely rodičovského příspěvku považují tyto případy:

- dítě, které nedosáhlo 2 let věku, navštěvuje jesle, mateřskou školu nebo jiné obdobné zařízení pro děti v rozsahu nepřevyšujícím 46 hodin v kalendářním měsíci,
- dítě pravidelně navštěvuje léčebně rehabilitační zařízení nebo mateřskou školu nebo její třídu zařízení pro zdravotně postižené děti nebo jesle se zaměřením na vady zraku, sluchu, řeči a na děti tělesně postižené a mentálně retardované v rozsahu nepřevyšujícím 4 hodiny denně,
- dítě zdravotně postižené pravidelně navštěvuje jesle, mateřskou školu nebo jiné obdobné zařízení pro děti předškolního věku v rozsahu nepřevyšujícím 6 hodin denně,
- dítě navštěvuje jesle, mateřskou školu nebo jiné obdobné zařízení pro děti předškolního věku v rozsahu nepřevyšujícím 4 hodiny denně a jestliže oba rodiče nebo osamělý rodič je osobou závislou na pomoci jiné osoby ve stupni III (těžká závislost) nebo stupni IV (úplná závislost) podle zákona o sociálních službách.

14) Zákon č. 108/2006 Sb., o sociálních službách, ve znění pozdějších předpisů.

15) Zákon č. 200/1990 Sb., o přestupcích, ve znění pozdějších předpisů.

Příloha E - Žádost o dávku pěstounské péče - příspěvek na úhradu potřeb dítěte



DÁVKY PĚSTOUNSKÉ PÉČE

Tiskopis prosím vyplňte čitelně

podací razítko

Žádost o dávku pěstounské péče - příspěvek na úhradu potřeb dítěte

A. O příspěvek na úhradu potřeb dítěte žádá:

Zaškrtněte prosím jednu z uvedených možností.

pěstoun, poručník¹⁾ nebo osoba, která má zájem stát se pěstounem, bylo-li jí dítě (dětí) rozhodnutím příslušného orgánu dočasně svěřeno do péče před rozhodnutím soudu o svěřeni dítěte do pěstounské péče, anebo osoba, která má v osobní péči dítě (dětí), k němuž nemá vyživovací povinnost, přičemž probíhá soudní řízení o ustanovení této osoby poručníkem dítěte (dále jen pěstoun) (vyplňte všechny části kromě E)

zletilé nezaopatřené dítě (vyplňte všechny části kromě částí C, D, H)

B. Pěstoun:

Příjmení:	Jméno:	Titul:
Rodné příjmení ²⁾ :	Rodné číslo v ČR ³⁾ :	
Trvalý pobyt: Obec:	Část obce:	
Ulice:	Č. p.:	Č. orient.: PSČ:
Telefon:	E-mail:	

C. Nezletilé nezaopatřené děti, které byly žadateli svěřeny do pěstounské péče nebo péče poručníka, případně byly dočasně svěřeny do péče před rozhodnutím soudu o svěřeni do pěstounské péče, anebo jsou v osobní péči žadatele, který k nim nemá vyživovací povinnost, přičemž probíhá soudní řízení o ustanovení žadatele jejich poručníkem⁴⁾:

č.	Příjmení	Jméno	Rodné číslo v ČR ³⁾	Bydliště v ČR ⁵⁾	Zdrav. st. ⁶⁾	Důchod ⁷⁾
1.						
2.						
3.						
4.						
5.						

1) § 43 odst. 2 zákona č. 117/1995 Sb., o státní sociální podpoře, ve znění pozdějších předpisů.

2) Kolonku **Rodné příjmení** vyplňte pouze v případě, že se liší od příjmení.

3) Cizinci, pokud nemají v ČR přiděleno rodné číslo, uvedou v kolonce **Rodné číslo v ČR** datum narození ve tvaru den, měsíc, rok a pohlaví ve tvaru: M nebo Ž (muž nebo žena).

4) V tabulce uveďte pouze ty děti, na které jste dosud nárok na příspěvek na úhradu potřeb neuplatnil(a). Pokud je takových dětí více než kolonek v tabulce, podejte na zbývající děti další samostatnou žádost.

5) Do kolony **Bydliště v ČR** zapíše ANO, pokud osoba má na území České republiky bydliště, v opačném případě kolonku proškrtněte. Osoba má bydliště na území České republiky zejména pokud se zde dlouhodobě zdržuje, vykonává zde výdělečnou činnost, žije zde s rodinou, plní zde povinnou školní docházku nebo se zde soustavně připravuje na budoucí povolání, popřípadě existují jiné významné důvody, zájmy či aktivity, jejichž vzájemná souvislost dokládá sepětí této osoby s Českou republikou.

6) Do kolony **Zdrav. st.** zapíše ANO, pokud je dítě osobou závislou na pomoci jiné fyzické osoby podle § 8 zákona č. 108/2006 Sb., ve znění pozdějších předpisů, které má dlouhodobě nepříznivý zdravotní stav, v ostatních případech kolonku proškrtněte.

7) Jestliže dítě požívá důchod z důchodového pojištění, zapíše do sloupce **Důchod** měsíční výši tohoto důchodu v Kč. Pokud dítě není poživatelem důchodu z důchodového pojištění, kolonku proškrtněte.

D. Nezletilé zaopatřené děti, které byly žadateli svěřeny do pěstounské péče nebo péče poručníka, případně byly dočasně svěřeny do péče před rozhodnutím soudu o svěřeni do pěstounské péče anebo jsou v osobní péči žadatele, který k nim nemá vyživovací povinnost, přičemž probíhá soudní řízení o ustanovení žadatele jejich poručníkem⁴⁾:

č.	Příjmení	Jméno	Rodné číslo v ČR ³⁾	Bydliště v ČR ⁵⁾	Zdrav. st. ⁶⁾	Důchod ⁷⁾
1.						
2.						
3.						

E. Zletilé nezaopatřené dítě, které žádá o příspěvek:

Příjmení:		Jméno:		Titul:	
Rodné příjmení ²⁾ :		Rodné číslo v ČR ³⁾ :			
Trvalý pobyt: Obec:		Část obce:			
Ulice:		Č. p.:		Č. orient.: PSČ:	
Bydliště v ČR ⁵⁾ :	Telefon:		E-mail:		
Zdrav. st. ⁶⁾ :	Důchod ⁷⁾ :			Kč	

F. Žádám o přiznání dávky ode dne:

. . 20

G. Způsob výplaty dávky:

Dávka se vyplácí prostřednictvím karty sociálních systémů. Vydání karty zajišťuje Úřad práce ČR. Můžete se rozhodnout pro automatické převádění výplaty dávky z účtu karty sociálních systémů na jiný účet.

Zaškrtněte prosím jednu z následujících dvou variant. Pokud zaškrtnete druhou variantu, do tabulky uveďte informace o účtu.

Výplatu dávky nechci chci převádět z účtu karty sociálních systémů na účet u peněžního ústavu v ČR vedený v CZK:

Číslo účtu:	Kód banky:	Specifický symbol ⁸⁾ :
-------------	------------	-----------------------------------

H. Adresy trvalého pobytu nezletilých dětí uvedených v částí C, D, u nichž je tato adresa odlišná od adresy trvalého pobytu pěstouna:

Příjmení:		Jméno:		Rodné číslo v ČR ³⁾ :	
Trvalý pobyt: Obec:		Část obce:			
Ulice:		Č. p.:		Č. orient.: PSČ:	
Příjmení:		Jméno:		Rodné číslo v ČR ³⁾ :	
Trvalý pobyt: Obec:		Část obce:			
Ulice:		Č. p.:		Č. orient.: PSČ:	
Příjmení:		Jméno:		Rodné číslo v ČR ³⁾ :	
Trvalý pobyt: Obec:		Část obce:			
Ulice:		Č. p.:		Č. orient.: PSČ:	

8) Kolonku **Specifický symbol** vyplňte v případě Československé obchodní banky pro účty s číslem 6699.

I. Údaje o společně posuzovaných osobách pro účely vyplácení dávek v rámci Evropské unie:

Zaškrtněte prosím jednu ze dvou následujících variant.

Pro pěstouna, jeho manžela/manželku nebo druha/družku, pro všechny jejich nezaopatřené děti a pro ostatní osoby, které s nimi patří do okruhu osob společně posuzovaných⁹⁾, platí:

- jsou hlášeny k trvalému pobytu na území České republiky¹⁰⁾,
- nemají bydliště v jiném členském státě Evropské unie,
- nepracují v jiném členském státě Evropské unie,
- nepobírají dávku v nezaměstnanosti nebo důchod v jiném státě Evropské unie,
- nejsou občany jiného členského státu Evropské unie,
- nejsou osobami bez státní příslušnosti nebo uprchlíky bydlícími v jiném členském státě Evropské unie a na území České republiky pracujícími, studujícími nebo žijícími.

Neplatí předchozí varianta.

J. Prohlášení žadatele:

Prohlašuji, že děti uvedené v bodě C a D nejsou v plném přímém zaopatření ústavu (zařízení) pro péči o dítě nebo mládež, ani v péči jiné osoby, které bylo dítě svěřeno na základě rozhodnutí příslušného orgánu o svěřením dítěte do péče nahrazující péči rodičů, ani v osobní péči jiné osoby, která nemá k dítěti vyživovací povinnosti, jestliže probíhá soudní řízení o ustanovení této osoby poručníkem.

Veškeré údaje uvedené v této žádosti jsou pravdivé a jsem si vědom(a) případných následků, které by pro mne z nepravdivě uvedených údajů vyplývaly.

Podpisem rovněž dávám svůj výslovný souhlas k tomu, aby státní orgány a další právnické osoby a fyzické osoby sdělily příslušnému úřadu, který o dávce rozhoduje nebo jí vyplácí:

- údaje o přihlášení se k trvalému pobytu
- údaje o bydlišti na území České republiky
- skutečnosti prokazující stupeň závislosti dítěte na pomoci jiné fyzické osoby pro všechny děti, u nichž je v žádosti dlouhodobě nepříznivý zdravotní stav uveden
- skutečnosti prokazující nezaopatřenost dítěte
- další údaje v rozsahu potřebném pro rozhodování o dávce, její výši a výplatě.

Jsem si vědom(a) povinností písemně ohlásit příslušnému úřadu, který o dávce rozhoduje, do osmi dnů změny ve skutečnostech rozhodných pro trvání nároku na dávku, její výši a výplatu.

Formulář jsem převzal(a) z oficiálních webových stránek Ministerstva práce a sociálních věcí, nezměnil(a) jsem na něm žádné pevné texty, pouze jsem pravdivě vyplnil(a) kolonky určené k vyplňování.

V	dne . . 20	Podpis žadatele:
---	------------	------------------

K žádosti prosím doložte:

- pro všechny uvedené osoby průkaz totožnosti, u dětí do 15 let rodný list
- rozhodnutí o svěřením uvedeného dítěte/děti do pěstounské péče nebo rozhodnutí soudu, kterým jste byl ustanoven jako poručník tohoto dítěte/děti; obdobně dočasné svěřením do péče před rozhodnutím soudu o svěřením dítěte do pěstounské péče prokažte rozhodnutím příslušného orgánu; obdobně osobní péči o dítě, k němuž nemáte vyživovací povinnost, a to po dobu, kterou probíhá soudní řízení o ustanovení poručníkem dítěte, prokažte čestným prohlášením
- pro nezaopatřené děti po skončení povinné školní docházky a vždy od 15 let:
Potvrzení o studiu nebo
Potvrzení o zdravotním stavu nebo
Potvrzení o neschopnosti soustavně se připravovat na budoucí povolání nebo vykonávat výdělečnou činnost pro nemoc nebo úraz nebo
Potvrzení o vedení v evidenci úřadu práce pro uchazeče o zaměstnání po skončení povinné školní docházky do 18. roku věku
- v případě dětí, které požívají důchod z důchodového pojištění, potvrzení o výši důchodu
- **Doplňující údaje o společně posuzovaných osobách pro účely vyplácení dávek v rámci EU, pokud jste v části I zaškrtnl(a) druhou variantu nebo pokud jste u některé z osob proškrtl(a) kolonku Bydliště v ČR .**

Formuláře žádostí, potvrzení a ostatních dokladů naleznete na internetové adrese <http://portal.mpsv.cz/forms> nebo si je vyzvednete na pracovišti Úřadu práce ČR. Na toto pracoviště se také obraťte, pokud budete mít při vyplňování pochybnosti.

⁹⁾ § 7 zákona č. 117/1995 Sb., o státní sociální podpoře, ve znění pozdějších předpisů.

¹⁰⁾ § 3 zákona č. 117/1995 Sb., o státní sociální podpoře, ve znění pozdějších předpisů.

Příloha F - Žádost o dávku pěstounské péče - odměna pěstouna



DÁVKY PĚSTOUNSKÉ PÉČE

Tiskopis prosím vyplňte čitelně

podací razítko

Žádost o dávku pěstounské péče - odměna pěstouna

A. Žadatel - pěstoun, poručník¹⁾ nebo osoba, která má zájem stát se pěstounem a dítě (dětí) jí bylo rozhodnutím příslušného orgánu dočasně svěřeno do péče před rozhodnutím soudu o svěřením dítěte do pěstounské péče, anebo osoba, která má v osobní péči dítě, k němuž nemá vyživovací povinnost, přičemž probíhá soudní řízení o ustanovení této osoby poručníkem dítěte (dále jen pěstoun):

Příjmení:	Jméno:	Titul:
Rodné příjmení ²⁾ :	Rodné číslo v ČR ³⁾ :	
Trvalý pobyt: Obec:	Část obce:	
Ulice:	Č. p.: Č. orient.: PSČ:	
Bydliště v ČR ⁴⁾ :	Telefon:	E-mail:

B. Děti, které byly žadateli svěřeny do pěstounské péče nebo péče poručníka, případně byly dočasně svěřeny do péče před rozhodnutím soudu o svěřením do pěstounské péče anebo jsou v osobní péči žadatele, který k nim nemá vyživovací povinnost, přičemž probíhá soudní řízení o ustanovení žadatele jejich poručníkem:

č.	Příjmení	Jméno	Rodné číslo v ČR ³⁾	Závislost II, III, IV ⁵⁾
1.				
2.				
3.				
4.				
5.				

C. Žádám o přiznání dávky ode dne:

. . 20

1) § 43 odst. 2 zákona č. 117/1995 Sb., o státní sociální podpoře, ve znění pozdějších předpisů.

2) Kolonku **Rodné příjmení** vyplňte pouze v případě, že se liší od příjmení.

3) Cizinci, pokud nemají v ČR přiděleno rodné číslo, uvedou v kolonce **Rodné číslo v ČR** datum narození ve tvaru den, měsíc, rok a pohlaví ve tvaru: M nebo Ž (muž nebo žena).

4) Do kolonky **Bydliště v ČR** запиšte **ANO**, pokud osoba má na území České republiky bydliště, v opačném případě kolonku proškrtněte. Osoba má bydliště na území České republiky zejména pokud se zde dlouhodobě zdržuje, vykonává zde výdělečnou činnost, žije zde s rodinou, plní zde povinnou školní docházku nebo se zde soustavně připravuje na budoucí povolání, popřípadě existují jiné významné důvody, zájmy či aktivity, jejichž vzájemná souvislost dokládá sepětí této osoby s Českou republikou.

5) Do kolonky **Závislost II, III, IV** запиšte **ANO**, pokud se jedná o osobu závislou na pomoci jiné fyzické osoby ve stupni II (středně těžká závislost), ve stupni III (těžká závislost) nebo ve stupni IV (úplná závislost) podle § 8 zákona č. 108/2006 Sb., ve znění pozdějších předpisů. V ostatních případech kolonku proškrtněte.

D. Informace pro odměnu pěstouna ve zvláštních případech:

Vyplňte pouze v případě, že jste v tabulce části B uvedl(a) alespoň tři děti nebo alespoň jedno dítě závislé na pomoci jiné fyzické osoby ve stupni II (středně těžká závislost), ve stupni III (těžká závislost) nebo ve stupni IV (úplná závislost).

Zaškrtněte prosím jednu z následujících dvou variant:

nejsem jsem výdělečně činný(á)⁶⁾

Odměna pěstouna ve zvláštních případech náleží pouze za předpokladu, že nejste výdělečně činný(á)⁶⁾, přičemž pečujete alespoň o tři děti svěřené do pěstounské péče nebo alespoň o jedno dítě svěřené do pěstounské péče, které je závislé na pomoci jiné fyzické osoby ve stupni II (středně těžká závislost), ve stupni III (těžká závislost) nebo ve stupni IV (úplná závislost). Uvedené podmínky musí být splněny po celý kalendářní měsíc. Odměna pěstouna ve zvláštních případech se posuzuje jako plat. Náleží pěstounovi i po dobu dočasné pracovní neschopnosti nebo nařízené karantény pěstouna, nejdéle však po dobu jednoho kalendářního měsíce jejího trvání. V kalendářních měsících, ve kterých pěstounovi náleží odměna pěstouna ve zvláštních případech, pěstoun nemůže být uchazečem o zaměstnání.

Pokud jste zaškrtnl(a), že nejste výdělečně činný(á)⁶⁾, vyplňte dále následující informace potřebné pro přihlášení k nemocenskému pojištění a pro úhrady zdravotního pojištění:

Informace potřebné pro přihlášení k nemocenskému pojištění

Zaškrtněte prosím jednu ze čtyř následujících variant:

Jsem svobodný(á), ženatý (vdaná), rozvedený(á), ovdovělý(á)

Zaškrtněte prosím jednu z následujících dvou variant. Pokud důchod pobíráte, uveďte odkdy a zvolte jednu ze šesti variant druhu tohoto důchodu.

nepobírám pobírám důchod od a to:

- starobní
- invalidní III. stupně
- invalidní I. nebo II. stupně
- ze zahraničí charakteru starobního
- ze zahraničí charakteru invalidního III. stupně
- ze zahraničí charakteru invalidního I. nebo II. stupně

Pokud jste byl(a) jako zaměstnanec účasten (účastna) nemocenského (popř. důchodového nebo úrazového) pojištění v cizině a po jeho skončení jste v ČR zatím nebyl(a) zaměstnán(a), uveďte následující informace o nositeli pojištění a své číslo pojištěnce.

Název nositele pojištění:
Adresa: Ulice: Č. p.:
Obec:
Post Code: Stát:
Číslo pojištěnce:

Informace pro úhrady zdravotního pojištění:

Vyplňte prosím název zdravotní pojišťovny. Dále označte, zda jste osobou, pro kterou neplatí minimální vyměřovací základ pro zdravotní pojištění a v kladném případě zaškrtněte alespoň jednu z uvedených variant důvodů.

Jsem pojištěncem zdravotní pojišťovny:

Osobou, pro kterou (podle zákona č. 592/1992 Sb., ve znění pozdějších předpisů) neplatí minimální vyměřovací základ pro zdravotní pojištění,

- jsem, jelikož:
 - jsem těžce zdravotně postižený - § 3 odst. 8 písm. a)
 - jsem dosáhl věku potřebného pro nárok na starobní důchod, avšak nesplňuji další podmínky pro jeho přiznání - § 3 odst. 8 písm. b)
 - celodenně osobně a řádně pečuji alespoň o jedno dítě do sedmi let věku nebo nejméně o dvě děti do 15 let věku - § 3 odst. 8 písm. c)
 - jsem osobou, za kterou je plátcem pojistného stát - § 3 odst. 8 písm. e)

V případě zaškrtnutí této varianty uveďte, do které kategorie pojištěnců uvedených v § 7 zákona č. 48/1997 Sb., ve znění pozdějších předpisů, patříte:

nejsem.

⁶⁾ § 10 zákona č. 117/1995 Sb., o státní sociální podpoře, ve znění pozdějších předpisů.

E. Způsob výplaty dávky:

Dávka se vyplácí prostřednictvím karty sociálních systémů. Vydání karty zajišťuje Úřad práce ČR. Můžete se rozhodnout pro automatické převádění výplaty dávky z účtu karty sociálních systémů na jiný účet.

Zaškrtněte prosím jednu z následujících dvou variant. Pokud zaškrtnete druhou variantu, do tabulky uveďte informace o účtu.

Výplatu dávky nechci chci převádět z účtu karty sociálních systémů na účet u peněžního ústavu v ČR vedený v CZK:

Číslo účtu:	Kód banky:	Specifický symbol ⁷⁾ :
-------------	------------	-----------------------------------

F. Údaje o společně posuzovaných osobách pro účely vyplácení dávek v rámci Evropské unie:

Zaškrtněte prosím jednu ze dvou následujících variant.

Pro pěstouna, jeho manžela/manželku nebo druha/družku, pro všechny jejich nezaopatřené děti a pro ostatní osoby, které s nimi patří do okruhu osob společně posuzovaných⁸⁾, platí:

- jsou hlášeny k trvalému pobytu na území České republiky⁹⁾,
- nemají bydliště v jiném členském státě Evropské unie,
- neppracují v jiném členském státě Evropské unie,
- nepobírají dávku v nezaměstnanosti nebo důchod v jiném státě Evropské unie,
- nejsou občany jiného členského státu Evropské unie,
- nejsou osobami bez státní příslušnosti nebo uprchlíky bydlícími v jiném členském státě Evropské unie a na území České republiky pracujícími, studujícími nebo žijícími.

Neplatí předchozí varianta.

G. Prohlášení žadatele:

Prohlašuji, že všechny uvedené děti, které již jsou zletilé, splňují podmínky nezaopatřenosti a trvale se mnou žijí a společně uhrazují náklady na své potřeby.

Prohlašuji, že děti uvedené v části B nejsou v plném přímém zaopatření ústavu (zařízení) pro péči o děti nebo mládež, ani v péči jiné osoby, které bylo dítě svěřeno na základě rozhodnutí příslušného orgánu o svěřeni dítěte do péče nahrazující péči rodičů, ani v osobní péči jiné osoby, která nemá k dítěti vyživovací povinnosti, jestliže probíhá soudní řízení o ustanovení této osoby poručníkem.

Pěstounskou péči nevykonávám ve zvláštních zařízeních a není mi tudíž poskytována odměna za výkon pěstounské péče podle zvláštních předpisů.

Prohlašuji, že

Zaškrtněte prosím jednu z následujících variant.

mi byla nebyla pravomocně uložena sankce podle zvláštního právního předpisu¹⁰⁾ za neplnění povinností souvisejících s řádným plněním povinné školní docházky dítěte svěřeného do pěstounské péče.

Veškeré údaje v této žádosti jsou pravdivé a jsem si vědom(a) případných následků, které by pro mne z nepravdivých údajů vyplývaly.

Podpisem rovněž dávám svůj výslovný souhlas k tomu, aby státní orgány sdělily příslušnému úřadu, který o dávce rozhoduje nebo ji vyplácí

- údaje o přihlášení se k trvalému pobytu
- údaje o bydlišti na území České republiky
- pokud jsem v části D vyplnil(a), že nejsem výdělečně činný⁶⁾
 - skutečnosti prokazující nepříznivý zdravotní stav každého dítěte, u kterého je v části B uvedena závislost na pomoci jiné fyzické osoby ve stupni II (středně těžká závislost), ve stupni III (těžká závislost) nebo ve stupni IV (úplná závislost)
 - údaje prokazující skutečnosti, které jsem uvedl(a) v části D
- další údaje v rozsahu potřebném pro rozhodování o dávce, její výši a výplati.

Jsem si vědom(a) povinnosti písemně ohlásit příslušnému úřadu, který o dávce rozhoduje, do osmi dnů změny ve skutečnostech rozhodných pro trvání nároku na dávku, její výši a výplati.

Formulář jsem převezal(a) z oficiálních webových stránek Ministerstva práce a sociálních věcí, nezměnil(a) jsem na něm žádné pevné texty, pouze jsem pravdivě vyplnil(a) kolonky určené k vyplňování.

V	dne	. . 20	Podpis žadatele:
---	-----	--------	------------------

K žádosti prosím doložte:

- pro všechny uvedené osoby průkaz totožnosti, u dětí do 15 let rodný list
- rozhodnutí o svěřeni uvedeného dítěte do pěstounské péče nebo rozhodnutí soudu, kterým jste byl ustanoven jako poručník tohoto dítěte; obdobně dočasné svěřeni do péče před rozhodnutím soudu o svěřeni dítěte do pěstounské péče prokažte rozhodnutím příslušného orgánu; obdobně osobní péči o dítě, k němuž nemáte vyživovací povinnost, a to po dobu, kterou probíhá soudní řízení o ustanovení poručníkem dítěte, prokažte dokladem o zahájení řízení o ustanovení poručníkem dítěte
- pro všechny uvedené děti, které již jsou zletilé, jejich nezaopatřenost:
Potvrzení o studiu nebo Potvrzení o zdravotním stavu nebo Potvrzení o neschopnosti soustavně se připravovat na budoucí povolání nebo vykonávat výdělečnou činnost pro nemoc nebo úraz
- pokud jste v části D vyplnil(a), že nejste výdělečně činný⁶⁾
 - pro každé dítě, u kterého je v části B uvedena závislost na pomoci jiné fyzické osoby ve stupni II (středně těžká závislost), ve stupni III (těžká závislost) nebo ve stupni IV (úplná závislost), **Potvrzení o zdravotním stavu nebo rozhodnutí o přiznání příspěvku na péči**
 - skutečnosti, které jste uvedl(a) v části D
- **Doplňující údaje o společně posuzovaných osobách pro účely vyplácení dávek v rámci EU**, pokud jste v části F zaškrtnl(a) druhou variantu nebo pokud jste proškrtnl(a) kolonku bydliště v ČR.

Formuláře žádostí, potvrzení a ostatních dokladů naleznete na internetové adrese <http://portal.mpsv.cz/forms> nebo si je vyzvednete na pracovišti Úřadu práce ČR. Na toto pracoviště se také obraťte, pokud budete mít při vyplňování pochybnosti.

⁷⁾ Kolonku **Specifický symbol** vyplňte v případě Československé obchodní banky pro účty s číslem 6699.

⁸⁾ § 7 zákona č. 117/1995 Sb., o státní sociální podpoře, ve znění pozdějších předpisů.

⁹⁾ § 3 zákona č. 117/1995 Sb., o státní sociální podpoře, ve znění pozdějších předpisů.

¹⁰⁾ Zákon č. 200/1990 Sb., o přestupcích, ve znění pozdějších předpisů.

Příloha G - Žádost o dávku pěstounské péče - příspěvek při převzetí dítěte



DÁVKY PĚSTOUNSKÉ PÉČE

Tiskopis prosím vyplňte čitelně

podací razítko

Žádost o dávku pěstounské péče - příspěvek při převzetí dítěte

A. Žadatel - pěstoun, poručník¹⁾ nebo osoba, které bylo dítě před rozhodnutím soudu o svěřeni dítěte do pěstounské péče svěřeno do péče nahrazující péči rodičů²⁾, anebo osoba, která má v osobní péči dítě, k němuž nemá vyživovací povinnost, přičemž probíhá soudní řízení o ustanovení této osoby poručníkem dítěte:

Příjmení:	Jméno:	Titul:
Rodné příjmení ³⁾ :	Rodné číslo v ČR ⁴⁾ :	
Trvalý pobyt ⁵⁾ : Obec:	Část obce:	
Ulice:	Č. p.:	Č. orient.: PSČ:
Bydliště v ČR ⁶⁾ :	Telefon:	E-mail:

B. Dítě, které bylo převzato do pěstounské péče nebo do péče poručníka anebo do osobní péče žadatele, který má zájem se stát pěstounem nebo poručníkem:

Příjmení:	Jméno:
Rodné číslo v ČR ⁴⁾ :	Datum převzetí dítěte: . . 20

C. Způsob výplaty dávky:

Dávka se vyplácí prostřednictvím karty sociálních systémů. Vydání karty zajišťuje Úřad práce ČR. Můžete se rozhodnout pro automatické převedení výplaty dávky z účtu karty sociálních systémů na jiný účet.

Zaškrtněte prosím jednu z následujících dvou variant. Pokud zaškrtnete druhou variantu, do tabulky uveďte informace o účtu.

Výplatu dávky nechci chci převést z účtu karty sociálních systémů na účet u peněžního ústavu v ČR vedený v CZK:

Číslo účtu:	Kód banky:	Specifický symbol ⁷⁾ :
-------------	------------	-----------------------------------

1) § 43 odst. 2 zákona č. 117/1995 Sb., o státní sociální podpoře, ve znění pozdějších předpisů.

2) Osobě, které bylo dítě před rozhodnutím soudu o svěřeni dítěte do pěstounské péče svěřeno do péče nahrazující péči rodičů, náleží příspěvek při převzetí dítěte nejpozději 1. ledna 1998.

3) Kolonku **Rodné příjmení** vyplňte pouze v případě, že se liší od příjmení.

4) Cizinci, pokud nemají v ČR přiděleno rodné číslo, uveďte v kolonce **Rodné číslo v ČR** datum narození ve tvaru den, měsíc, rok a pohlaví ve tvaru: M nebo Ž (muž nebo žena).

5) § 3 zákona č. 117/1995 Sb., o státní sociální podpoře, ve znění pozdějších předpisů.

6) Do kolonky **Bydliště v ČR** zapíšte **ANO**, pokud osoba má na území České republiky bydliště, v opačném případě kolonku proškrtněte. Osoba má bydliště na území České republiky zejména pokud se zde dlouhodobě zdržuje, vykonává zde výdělečnou činnost, žije zde s rodinou, plní zde povinnou školní docházku nebo se zde soustavně připravuje na budoucí povolání, popřípadě existují jiné významné důvody, zájmy či aktivity, jejichž vzájemná souvislost dokládá sepestí této osoby s Českou republikou.

7) Kolonku **Specifický symbol** vyplňte v případě Československé obchodní banky pro účty s číslem 6699.

D. Údaje pro vyplacení dávky v rámci Evropské unie:

Pokud měl žadatel ke dni převzetí dítěte trvalý pobyt a bydliště na území ČR⁵⁾, část D nevyplňujte a přejděte k části E.

Údaje o žadateli:

Státní příslušnost:
Zaměstnání nebo dávky v nezaměstnanosti v ČR ⁸⁾ :

E. Prohlášení žadatele:

Veškeré údaje v této žádosti jsou pravdivé a jsem si vědom(a) případných následků, které by pro mne z nepravdivých údajů vyplývaly.

Podpisem rovněž dávám svůj výslovný souhlas k tomu, aby státní orgány sdělily příslušnému úřadu, který o dávce rozhoduje nebo ji vyplácí

- údaje o přihlášení se k trvalému pobytu
- údaje o bydlišti na území České republiky
- další údaje v rozsahu potřebném pro rozhodování o dávce, její výši a výplatě.

Formulář jsem převzal(a) z oficiálních webových stránek Ministerstva práce a sociálních věcí, nezměnil(a) jsem na něm žádné pevné texty, pouze jsem pravdivě vyplnil(a) kolonky určené k vyplňování.

V	dne	. . 20	Podpis žadatele:
---	-----	--------	------------------

K žádosti prosím doložte:

- pro všechny uvedené osoby průkaz totožnosti, u dětí do 15 let rodný list
- rozhodnutí o svěřeni uvedeného dítěte do pěstounské péče nebo rozhodnutí soudu, kterým byl žadatel ustanoven jako poručník tohoto dítěte; obdobně dočasné svěřeni do péče před rozhodnutím soudu o svěřeni dítěte do pěstounské péče prokažte rozhodnutím příslušného orgánu; obdobně osobní péči o dítě, k němuž nemáte vyživovací povinnost, a to po dobu, kterou probíhá soudní řízení o ustanovení poručníkem dítěte, prokažte dokladem o zahájení řízení o ustanovení poručníkem dítěte
- v případě, že žadatel je občanem jiného státu EU a na území ČR nemá ke dni převzetí dítěte trvalý pobyt nebo bydliště⁶⁾, jeho pracovní smlouvu nebo potvrzení o pobírání dávek v nezaměstnanosti.

Formuláře žádostí, potvrzení a ostatních dokladů naleznete na internetové adrese <http://portal.mpsv.cz/forms> nebo si je vyzvednete na pracovišti Úřadu práce ČR. Na toto pracoviště se také obraťte, pokud budete mít při vyplňování pochybnosti.

8) Jestliže příslušná osoba byla ke dni převzetí dítěte v ČR zaměstnána nebo od úřadu práce v ČR pobírala dávky v nezaměstnanosti, uveďte ANO, jinak kolonku proškrtněte.

Příloha H - Žádost o dávku pěstounské péče - příspěvek na zakoupení motorového vozidla



DÁVKY PĚSTOUNSKÉ PÉČE

Tiskopis prosím vyplňte čitelně

podací razítko

Žádost o dávku pěstounské péče - příspěvek na zakoupení motorového vozidla

A. Žadatel - pěstoun, poručník¹⁾ nebo osoba, která má zájem stát se pěstounem a dítě (dětí) jí bylo rozhodnutím příslušného orgánu dočasně svěřeno do péče před rozhodnutím soudu o svěřeni dítěte do pěstounské péče, anebo osoba, která má v osobní péči dítě (dětí), k němuž nemá vyživovací povinnost, přičemž probíhá soudní řízení o ustanovení této osoby poručníkem tohoto dítěte:

Příjmení:	Jméno:	Titul:
Rodné příjmení ²⁾ :	Rodné číslo v ČR ³⁾ :	
Trvalý pobyt ⁴⁾ : Obec: Část obce:		
Ulice: Č. p.: Č. orient.: PSČ:		
Bydliště v ČR ⁵⁾ :	Telefon:	E-mail:

B. Seznam všech dětí, které má žadatel svěřeny do pěstounské péče nebo do péče poručníka¹⁾, a dětí (včetně zletilých nezaopatřených), jež zakládají žadatelé nárok na odměnu pěstouna⁶⁾ (podmínkou nároku na dávku je, aby byly uvedeny alespoň čtyři děti):

č.	Příjmení	Jméno	Rodné příjmení ²⁾	Rodné číslo v ČR ³⁾
1.				
2.				
3.				
4.				
5.				
6.				

C. Náklady na motorové vozidlo:

Vyplňte prosím jednu z následujících tří variant

dne jsem zakoupil osobní motorové vozidlo v ceně: Kč

dne jsem zajistil nezbytnou celk. opravu os. motor. vozidla v ceně: Kč

hodlám zakoupit osobní motorové vozidlo v ceně: Kč

D. V období deseti kalendářních let přede dnem podání žádosti mi byly poskytnuty příspěvky na zakoupení a opravu motorového vozidla v úhrnné výši⁷⁾: Kč

1) § 43 odst. 2 zákona č. 117/1995 Sb., o státní sociální podpoře, ve znění pozdějších předpisů.

2) Kolonku **Rodné příjmení** vyplňte pouze v případě, že se liší od příjmení.

3) Cizinci, pokud nemají v ČR přiděleno rodné číslo, uvedou v kolonce **Rodné číslo v ČR** datum narození ve tvaru den, měsíc, rok a pohlaví ve tvaru: M nebo Ž (muž nebo žena).

4) § 3 zákona č. 117/1995 Sb., o státní sociální podpoře, ve znění pozdějších předpisů.

5) Do kolony **Bydliště v ČR** zapíšete **ANO**, pokud osoba má na území České republiky bydliště, v opačném případě kolonku proškrtněte. Osoba má bydliště na území České republiky zejména pokud se zde dlouhodobě zdržuje, vykonává zde výdělečnou činnost, žije zde s rodinou, plní zde povinnou školní docházku nebo se zde soustavně připravuje na budoucí povolání, popřípadě existují jiné významné důvody, zájmy či aktivity, jejichž vzájemná souvislost dokládá sepestí této osoby s Českou republikou.

6) V případě, že uplatňujete nárok na dávku před 1. lednem 1998, uvádějte pouze děti svěřené do pěstounské péče nebo do péče opatrovníka. Ostatní děti, které zakládají nárok na odměnu pěstouna, v tomto případě neuvádějte.

7) Pokud jste v uvedeném období žádné příspěvky na zakoupení a opravu motorového vozidla neobdržel(a), příslušnou kolonku proškrtněte.

E. Způsob výplaty dávky:

Dávka se vyplácí prostřednictvím karty sociálních systémů. Vydání karty zajišťuje Úřad práce ČR. Můžete se rozhodnout pro automatické převedení výplaty dávky z účtu karty sociálních systémů na jiný účet.

Zaškrtněte prosím jednu z následujících dvou variant. Pokud zaškrtnete druhou variantu, do tabulky uveďte informace o účtu.

Výplatu dávky nechci chci převést z účtu karty sociálních systémů na účet u peněžního ústavu v ČR vedený v CZK:

Číslo účtu:	Kód banky:	Specifický symbol ⁸⁾ :
-------------	------------	-----------------------------------

F. Údaje pro vyplacení dávky v rámci Evropské unie:

Pokud měl žadatel ke dni vzniku nároku na dávku⁹⁾ trvalý pobyt a bydliště na území ČR⁴⁾, část F nevyplňujte a přejděte k části G.

Údaje o žadateli:

Státní příslušnost:
Zaměstnání nebo dávky v nezaměstnanosti v ČR ¹⁰⁾ :

G. Prohlášení žadatele:

Osobní motorové vozidlo nepoužívám a nebudu používat pro výdělečnou činnost.

Veškeré údaje uvedené v této žádosti jsou pravdivé a jsem si vědom(a) případných následků, které by pro mne z nepravdivě uvedených údajů vyplývaly.

Podpisem rovněž dávám svůj výslovný souhlas k tomu, aby státní orgány sdělily příslušnému úřadu, který o dávce rozhoduje nebo ji vyplácí

- údaje o přihlášení se k trvalému pobytu
- údaje o bydlišti na území České republiky
- další údaje v rozsahu potřebném pro rozhodování o dávce, její výši a výplatu.

Jsem si vědom(a) povinnosti písemně ohlásit příslušnému úřadu, který o dávce rozhoduje, do osmi dnů změny ve skutečnostech rozhodných pro nárok na dávku, její výši a výplatu.

Formulář jsem převzal(a) z oficiálních webových stránek Ministerstva práce a sociálních věcí, nezměnil(a) jsem na něm žádné pevné texty, pouze jsem pravdivě vyplnil(a) kolonky určené k vyplňování.

V	dne . 20	Podpis žadatele:
---	----------	------------------

K žádosti prosím doložte:

- pro všechny uvedené osoby průkaz totožnosti, u dětí do 15 let rodný list
- rozhodnutí o svěřeni uvedených dětí do pěstounské péče nebo rozhodnutí soudu, kterým jste byl ustanoven jako poručník těchto dětí; obdobně dočasné svěřeni do péče před rozhodnutím soudu o svěřeni dítěte do pěstounské péče prokažte rozhodnutím příslušného orgánu; obdobně osobní péči o dítě, k němuž nemáte vyživovací povinnost, a to po dobu, kterou probíhá soudní řízení o ustanovení poručníkem dítěte, prokažte dokladem o zahájení řízení o ustanovení poručníkem dítěti
- fakturu za zakoupení nebo opravu osobního motorového vozidla (pokud toto vozidlo bude teprve zakoupeno, fakturu doložte dodatečně)
- v případě, že žadatel je občanem jiného státu EU a na území ČR neměl ke dni vzniku nároku na dávku⁹⁾ trvalý pobyt nebo bydliště⁴⁾, jeho pracovní smlouvu nebo potvrzení o pobírání dávek v nezaměstnanosti

Formuláře žádostí, potvrzení a ostatních dokladů naleznete na internetové adrese <http://portal.mpsv.cz/forms> nebo si je vyzvednete na pracovišti Úřadu práce ČR. Na toto pracoviště se také obraťte, pokud budete mít při vyplňování pochybnosti.

8) Kolonku **Specifický symbol** vyplňte v případě Československé obchodní banky pro účty s číslem 6699.

9) Dnem vzniku nároku na dávku je den, kdy žadatel osobní motorové vozidlo zakoupil nebo zajistil jeho nezbytnou celkovou opravu. Pokud vozidlo teprve hodlá zakoupit, den podání žádosti o dávku.

10) Jestliže příslušná osoba byla ke dni vzniku nároku na dávku v ČR zaměstnána nebo od úřadu práce v ČR pobírala dávky v nezaměstnanosti, uveďte ANO, jinak kolonku proškrtněte.

Příloha I - Žádost o porodné



PORODNÉ

Tiskopis prosím vyplňte čitelně

podací razítko

Žádost o porodné

A. Žadatel:

Příjmení:	Jméno:	Titul:
Rodné příjmení ¹⁾ :	Rodné číslo v ČR ²⁾ :	
Trvalý pobyt ³⁾ : Obec:	Část obce:	
Ulice:	Č. p.:	Č. orient.: PSČ:
Bydliště v ČR ⁴⁾ :	Telefon:	E-mail:
Příjmy ⁵⁾ :	Nezaopatřenost žadatele ⁶⁾ :	

Veškeré příjmy uváděné v této žádosti jsou za kalendářní čtvrtletí (tj. rozhodné období)⁷⁾:

. čtvrtletí 20

B. Narozené nebo převzaté dítě/děti⁸⁾:

č.	Příjmení	Jméno	Rodné číslo v ČR ²⁾	Bydliště v ČR ⁴⁾
1.				
2.				
3.				

Vztah žadatele k dítěti/dětem:

Zaškrtněte prosím jednu z následujících tří variant, v případě třetí varianty uveďte datum převzetí dítěte/děti do péče.

matka

otec⁹⁾

osoba, která převzala dítě/děti do trvalé péče - datum převzetí:

. . 20

1) Kolonku **Rodné příjmení** vyplňte pouze v případě, že se liší od příjmení.

2) Cizinci, pokud nemají v ČR přiděleno rodné číslo, uvedou v kolonce **Rodné číslo v ČR** datum narození ve tvaru den, měsíc, rok a pohlaví ve tvaru: M nebo Ž (muž nebo žena).

3) § 3 zákona č. 117/1995 Sb., o státní sociální podpoře, ve znění pozdějších předpisů.

4) Do kolonky **Bydliště v ČR** zapíšete **ANO**, pokud osoba má na území České republiky bydliště, v opačném případě kolonku proškrtněte. Osoba má bydliště na území České republiky zejména pokud se zde dlouhodobě zdržuje, vykonává zde výdělečnou činnost, žije zde s rodinou, plní zde povinnou školní docházku nebo se zde soustavně připravuje na budoucí povolání, popřípadě existují jiné významné důvody, zájmy či aktivity, jejichž vzájemná souvislost dokládá sepětí této osoby s Českou republikou.

5) Do kolonky **Příjmy** zapíšete **ANO**, pokud příslušná osoba v rozhodném období měla některý příjem rozhodný pro přiznání dávky. Pro všechny osoby, které v rozhodném období žádné z takových příjmů neměly, kolonku proškrtněte.

6) Do kolonky **Nezaopatřenost žadatele** zapíšete **ANO**, pokud splňujete podmínky nezaopatřenosti dítěte. Pokud nejste nezaopatřeným dítětem, kolonku proškrtněte.

7) U porodného, na nějž se uplatňuje nárok, je rozhodným obdobím kalendářní čtvrtletí předcházející kalendářnímu čtvrtletí, ve kterém se dítě/děti narodilo nebo bylo převzato.

8) Uveďte dítě/děti, na které žádáte o porodné:

- v případě, že jste matka, vyplňte první živě narozené dítě/děti. Nárok lze uplatnit, pouze pokud vám před tímto porodem nevznikl nárok na porodné z důvodu převzetí jiného dítěte/děti.

- v případě, že jste otec dítěte/děti, vyplňte první živě narozené dítě/děti matky. Nárok lze uplatnit, pouze pokud matce ani jiné osobě nebylo porodné již vyplaceno a před tímto porodem matce nevznikl nárok na porodné z důvodu převzetí jiného dítěte/děti.

- v případě převzetí vyplňte převzaté dítě/děti. Nárok lze uplatnit, pouze pokud vám doposud nevznikl nárok na porodné z důvodu narození nebo převzetí jiného dítěte/děti.

9) Otec může žádat o porodné pouze v případě, že matka dítěte/děti zemřela a porodné nebylo vyplaceno jí ani jiné osobě. Matku uveďte v seznamu společně posuzovaných osob v sekci C.

C. Ostatní osoby, které s dítětem/děťmi patří do okruhu společně posuzovaných osob:

Uveďte seznam společně posuzovaných osob ke dni narození/převzetí dítěte/děti. Nezaopatřené děti, které jsou v plném přímém zaopatření ústavu (zařízení) pro péči o děti nebo mládež, neuvádějte.

Podpisem stvrzuje každá z uvedených osob (v případě nezletilých dětí jejich zákonný zástupce) správnost a úplnost uvedených údajů a dává výslovný souhlas k tomu, aby státní orgány a další právnické osoby a fyzické osoby sdělily příslušnému úřadu, který o dávce rozhoduje nebo ji vyplácí, výši příjmu těchto osob, údaje o přihlášení se k trvalému pobytu a o bydlišti v ČR, a v případě nezaopatřených dětí skutečnosti prokazující jejich nezaopatřenost.

1.	Příjmení:	Jméno:	Titul:
	Rodné příjmení ¹⁾ :	Rodné číslo v ČR ²⁾ :	Bydliště v ČR ⁴⁾ :
	Příjmy ⁵⁾ :	Nezaopatřenost ¹⁰⁾ :	Podpis:
2.	Příjmení:	Jméno:	Titul:
	Rodné příjmení ¹⁾ :	Rodné číslo v ČR ²⁾ :	Bydliště v ČR ⁴⁾ :
	Příjmy ⁵⁾ :	Nezaopatřenost ¹⁰⁾ :	Podpis:
3.	Příjmení:	Jméno:	Titul:
	Rodné příjmení ¹⁾ :	Rodné číslo v ČR ²⁾ :	Bydliště v ČR ⁴⁾ :
	Příjmy ⁵⁾ :	Nezaopatřenost ¹⁰⁾ :	Podpis:
4.	Příjmení:	Jméno:	Titul:
	Rodné příjmení ¹⁾ :	Rodné číslo v ČR ²⁾ :	Bydliště v ČR ⁴⁾ :
	Příjmy ⁵⁾ :	Nezaopatřenost ¹⁰⁾ :	Podpis:
5.	Příjmení:	Jméno:	Titul:
	Rodné příjmení ¹⁾ :	Rodné číslo v ČR ²⁾ :	Bydliště v ČR ⁴⁾ :
	Příjmy ⁵⁾ :	Nezaopatřenost ¹⁰⁾ :	Podpis:
6.	Příjmení:	Jméno:	Titul:
	Rodné příjmení ¹⁾ :	Rodné číslo v ČR ²⁾ :	Bydliště v ČR ⁴⁾ :
	Příjmy ⁵⁾ :	Nezaopatřenost ¹⁰⁾ :	Podpis:

D. Způsob výplaty dávky:

Dávka se vyplácí prostřednictvím karty sociálních systémů. Vydání karty zajišťuje Úřad práce ČR. Můžete se rozhodnout pro automatické převedení výplaty dávky z účtu karty sociálních systémů na jiný účet.

Zaškrtněte prosím jednu z následujících dvou variant. Pokud zaškrtnete druhou variantu, do tabulky uveďte informace o účtu.

Výplatu dávky nechci chci převést z účtu karty sociálních systémů na účet u peněžního ústavu v ČR vedený v CZK:

Číslo účtu:	Kód banky:	Specifický symbol ¹¹⁾ :
-------------	------------	------------------------------------

¹⁰⁾ Do kolonky **Nezaopatřenost** zapíšte **ANO**, pokud příslušná osoba splňuje podmínky nezaopatřenosti dítěte. Pro osoby, které nejsou nezaopatřenými dětmi, kolonku proškrtněte.

¹¹⁾ Kolonku **Specifický symbol** vyplňte v případě Československé obchodní banky pro účty s číslem 6699.

E. Adresy trvalého pobytu společně posuzovaných osob, u nichž je tato adresa odlišná od adresy trvalého pobytu žadatele:

Příjmení:	Jméno:	Rodné číslo v ČR ²⁾ :
Trvalý pobyt ³⁾ : Obec:	Část obce:	Ulice:
	Č. p.:	Č. orient.: PSČ:
Příjmení:	Jméno:	Rodné číslo v ČR ²⁾ :
Trvalý pobyt ³⁾ : Obec:	Část obce:	Ulice:
	Č. p.:	Č. orient.: PSČ:

F. Údaje pro vyplacení dávky v rámci Evropské unie:

Pokud všechny společně posuzované osoby měly ke dni narození/převzetí dítěte/děti trvalý pobyt a bydliště na území ČR³⁾, část F nevyplňujte a přejděte k části G.

Údaje o žadateli:

Státní příslušnost:
Zaměstnání nebo dávky v nezaměstnanosti v ČR ¹²⁾ :

G. Prohlášení žadatele:

Prohlašuji, že jsou v této žádosti uvedeny všechny společně posuzované osoby.

Dále prohlašuji

- v případě, že jsem matka dítěte/děti uvedených v sekci B, jedná se o první živě narozené dítě/děti a před tímto porodem mi nevznikl nárok na porodné z důvodu převzetí jiného dítěte/děti
- v případě, že jsem otec dítěte/děti uvedených v sekci B, jedná se o první živě narozené dítě/děti matky a porodné nebylo vyplaceno matce ani jiné osobě a před tímto porodem matce nevznikl nárok na porodné z důvodu převzetí jiného dítěte/děti
- v případě převzetí dítěte/děti uvedených v sekci B, mi doposud nevznikl nárok na porodné z důvodu narození nebo převzetí jiného dítěte/děti

Prohlašuji, že veškeré údaje v této žádosti jsou pravdivé a jsem si vědom(a) případných následků, které by pro mne z nepravdivých údajů vyplývaly.

Podpisem rovněž dávám svůj výslovný souhlas k tomu, aby státní orgány a další právnické osoby a fyzické osoby sdělily příslušnému úřadu, který o dávce rozhoduje nebo ji vyplácí

- skutečnosti prokazující, že jde o dítě/děti zakládající nárok na porodné
- výši příjmu
- údaje o přihlášení se k trvalému pobytu
- údaje o bydlišti na území České republiky
- skutečnosti prokazující nezaopatřenost dítěte/děti
- další údaje v rozsahu potřebném pro rozhodování o dávce, její výši a výplati.

Formulář jsem převzal(a) z oficiálních webových stránek Ministerstva práce a sociálních věcí, nezměnil(a) jsem na něm žádné pevné texty, pouze jsem pravdivě vyplnil(a) kolonky určené k vyplňování.

V	dne	. . 20	Podpis žadatele:
---	-----	--------	------------------

K žádosti prosím doložte:

- pro všechny uvedené osoby **průkaz totožnosti**, u dětí do 15 let rodný list
- v případě, že bylo dítě převzato do péče nahrazující péči rodičů, rozhodnutí příslušného orgánu
- pro nezaopatřené děti po skončení povinné školní docházky a vždy od školního roku začínajícího v kalendářním roce, v němž dítě dovršilo 15 let:
Potvrzení o studiu nebo
Potvrzení o zdravotním stavu nebo
Potvrzení o neschopnosti soustavně se připravovat na budoucí povolání nebo vykonávat výdělečnou činnost pro nemoc nebo úraz nebo
Potvrzení o vedení v evidenci úřadu práce pro uchazeče o zaměstnání po skončení povinné školní docházky do 18. roku věku
- pro každou ze společně posuzovaných osob, která vyplnila ANO v kolonce **Příjmy, Doklad o výši čtvrtletního příjmu** za příslušné kalendářní čtvrtletí
- pokud některá ze společně posuzovaných osob pobírala v rozhodném období příjem přijatý v rámci plnění vyživovací povinnosti podle zákona o rodině nebo obdobná plnění poskytovaná ze zahraničí a poskytovatel tohoto příjmu je rovněž společně posuzovanou osobou, **Doklad o výživném poskytovaném společně posuzovanou osobou** za příslušné kalendářní čtvrtletí
- v případě, že žadatel nebo některá ze společně posuzovaných osob je občanem jiného státu EU a na území ČR neměl nebo neměla ke dni narození/převzetí dítěte/děti trvalý pobyt nebo bydliště³⁾, jeho nebo její pracovní smlouvu nebo potvrzení o pobírání dávek v nezaměstnanosti

Formuláře žádostí, potvrzení a ostatních dokladů naleznete na internetové adrese <http://portal.mpsv.cz/forms> nebo si je vyzvednete na pracovišti Úřadu práce ČR. Na toto pracoviště se také obraťte, pokud budete mít při vyplňování pochybnosti.

¹²⁾ Jestliže příslušná osoba byla ke dni narození/převzetí dítěte/děti v ČR zaměstnána nebo od úřadu práce v ČR pobírala dávky v nezaměstnanosti, uveďte ANO, jinak kolonku proškrtněte.

Příloha J - Žádost o pohřebné



POHŘEBNÉ

Tiskopis prosím vyplňte čitelně

podací razítko

Žádost o pohřebné

Nárok na pohřebné může mít pouze osoba, která vypravila pohřeb dítěti, které bylo ke dni úmrtí nezaopatřeným dítětem, nebo osobě, která byla ke dni úmrtí rodičem nezaopatřeného dítěte.

A. Žadatel, který vypravil pohřeb:

Příjmení:	Jméno:	Titul:
Rodné příjmení ¹⁾ :	Rodné číslo v ČR ²⁾ :	Státní příslušnost:
Trvalý pobyt: Obec:	Část obce:	
Ulice:	Č. p.:	Č. orient.: PSČ:
Stát:		
Bydliště v ČR ³⁾ :	Telefon:	E-mail:

B. Údaje o zesnulé(m) ke dni úmrtí:

Příjmení:	Jméno:	Titul:		
Rodné příjmení ¹⁾ :	Rodné číslo v ČR ²⁾ :	Státní příslušnost:		
Trvalý pobyt: Obec:	Část obce:			
Ulice:	Č. p.:	Č. orient.: PSČ:		
Stát:				
Výdělečná činnost ⁴⁾ :	Dávky v nezaměstnanosti ⁵⁾ :	Důchod ⁶⁾ :	Rodinné dávky ⁷⁾ :	Zdravotní pojištění ⁸⁾ :

Zesnulý(á) byl(a) ke dni úmrtí:

Zaškrtněte prosím jednu z následujících dvou variant. Pokud vyhovují obě varianty, zaškrtněte první z nich.

rodičem nezaopatřeného dítěte

Nezaopatřené dítě:

Příjmení:	Jméno:	Rodné číslo v ČR ²⁾ :
-----------	--------	----------------------------------

nezaopatřeným dítětem

1) Kolonku **Rodné příjmení** vyplňte pouze v případě, že se liší od příjmení.

2) Cizinci, pokud nemají v ČR přiděleno rodné číslo, uvedou v kolonce **Rodné číslo v ČR** datum narození ve tvaru den, měsíc, rok a pohlaví ve tvaru: M nebo Ž (muž nebo žena).

3) Do kolonky **Bydliště v ČR** zapíše ANO, pokud osoba má na území České republiky bydliště, v opačném případě kolonku proškrtněte. Osoba má bydliště na území České republiky zejména pokud se zde dlouhodobě zdržuje, vykonává zde výdělečnou činnost, žije zde s rodinou, plní zde povinnou školní docházku nebo se zde soustavně připravuje na budoucí povolání, popřípadě existují jiné významné důvody, zájmy či aktivity, jejichž vzájemná souvislost dokládá sepětí této osoby s Českou republikou.

4) Uveďte všechny státy, ve kterých zesnulá osoba ke dni úmrtí pracovala jako zaměstnanec nebo v nich vykonávala samostatně výdělečnou činnost. Jako první uveďte stát, ve kterém zesnulá osoba vykonávala hlavní činnost. Pokud byla zesnulá osoba vyslaným pracovníkem na dobu kratší jednoho roku, uveďte stát, ve kterém byl registrován její zaměstnavatel. Pokud výdělečnou činnost příslušná osoba nevykonávala, kolonku proškrtněte.

5) Uveďte stát, z jehož systému sociálního zabezpečení zesnulá osoba ke dni úmrtí pobírala dávky v nezaměstnanosti. Pokud zesnulá osoba dávky v nezaměstnanosti nepobírala, kolonku proškrtněte.

6) Uveďte stát, z jehož systému sociálního zabezpečení zesnulá osoba ke dni úmrtí pobírala důchod. Pokud důchod nepobírala, kolonku proškrtněte.

7) Uveďte stát, z jehož systému sociálního zabezpečení zesnulá osoba ke dni úmrtí pobírala rodinné dávky. Mezi rodinné dávky v ČR patří: příspěvek na dítě, rodičovský příspěvek, příspěvek na úhradu potřeb dítěte, odměna péstouna. Pokud rodinné dávky nepobírala, kolonku proškrtněte.

8) Uveďte stát, ve kterém byla zesnulá osoba ke dni úmrtí zdravotně pojištěna. Pokud zdravotně pojištěna nebyla, kolonku proškrtněte.

C. Údaje o úmrtí a pohřbu:

Datum úmrtí: Datum pohřbení⁹⁾:

D. Údaje o rodinném příslušníkovi¹⁰⁾ zesnulé(ho):

Vyplňte pouze v případě, že jste v tabulce části B nevyplnili ani jednu z kolonek **Výdělečná činnost, Dávky v nezaměstnanosti, Důchod, Rodinné dávky, Zdravotní pojištění**.

Podpisem příslušná osoba stvrzuje správnost a úplnost uvedených údajů a dává výslovný souhlas k tomu, aby státní orgány a další právnické nebo fyzické osoby sdělily příslušnému úřadu, který o dávce rozhoduje nebo ji vyplácí, údaje o jejím pobytu, výdělečné činnosti, o vyplácených dávkách sociálního zabezpečení a zdravotním pojištění.

Pokud je rodinný příslušník, jehož údaje uvádíte, zároveň žadatelem, nevyplňujte příjmení, jméno, titul, rodné příjmení, rodné číslo a adresu.

Příjmení:	Jméno:	Titul:
Rodné příjmení ¹¹⁾ :	Rodné číslo v ČR ²⁾ :	Státní příslušnost:
Trvalý pobyt: Obec: Část obce:		
Ulice: Č. p.: Č. orient.: PSČ:		
Stát:		
Výdělečná činnost ¹¹⁾ :	Dávky v nezaměstnanosti ¹²⁾ :	Důchod ¹³⁾ :
		Rodinné dávky ¹⁴⁾ :
		Zdravotní pojištění ¹⁵⁾ :
		Podpis:

E. Způsob výplaty dávky:

Dávka se vyplácí prostřednictvím karty sociálních systémů. Vydání karty zajišťuje Úřad práce ČR. Můžete se rozhodnout pro automatické převedení výplaty dávky z účtu karty sociálních systémů na jiný účet.

Zaškrtněte prosím jednu z následujících dvou variant. Pokud zaškrtnete druhou variantu, do tabulky uveďte informace o účtu.

Výplatu dávky nechci chci převést z účtu karty sociálních systémů na účet u peněžního ústavu v ČR vedený v CZK:

Číslo účtu:	Kód banky:	Specifický symbol ¹⁶⁾ :
-------------	------------	------------------------------------

9) § 2 písm. c) zákona č. 256/2001, o pohřebnictví a o změně některých zákonů.

10) § 7 zákona č. 117/1995 Sb., o státní sociální podpoře, ve znění pozdějších předpisů.

11) Uveďte všechny státy, ve kterých příslušná osoba ke dni vypravení pohřbu pracovala jako zaměstnanec nebo v nich vykonávala samostatné výdělečnou činnost. Jako první uveďte stát, ve kterém příslušná osoba vykonávala hlavní činnost. Pokud příslušná osoba byla vyslaným pracovníkem na dobu kratší jednoho roku, uveďte stát, ve kterém byl registrován její zaměstnavatel. Pokud výdělečnou činnost příslušná osoba nevykonávala, kolonku proškrtněte.

12) Uveďte stát, z jehož systému sociálního zabezpečení příslušná osoba ke dni vypravení pohřbu pobírala dávky v nezaměstnanosti. Pokud příslušná osoba dávky v nezaměstnanosti nepobírala, kolonku proškrtněte.

13) Uveďte stát, z jehož systému sociálního zabezpečení příslušná osoba ke dni vypravení pohřbu pobírala důchod. Pokud příslušná osoba důchod nepobírala, kolonku proškrtněte.

14) Uveďte stát, z jehož systému sociálního zabezpečení příslušná osoba ke dni vypravení pohřbu pobírala rodinné dávky. Mezi rodinné dávky v ČR patří: příspěvek na dítě, rodičovský příspěvek, příspěvek na úhradu potřeb dítěte, odměna pěstouna. Pokud příslušná osoba rodinné dávky nepobírala, kolonku proškrtněte.

15) Uveďte stát, ve kterém byla příslušná osoba ke dni vypravení pohřbu zdravotně pojištěna. Pokud zdravotně pojištěna nebyla, kolonku proškrtněte.

16) Kolonku **Specifický symbol** vyplňte v případě Československé obchodní banky pro účty s číslem 6699.

F. Prohlášení žadatele:

Veškeré údaje uvedené v této žádosti jsou pravdivé a jsem si vědom(a) případných následků, které by pro mne z nepravdivě uvedených údajů vyplývaly.

Podpisem rovněž dávám svůj výslovný souhlas k tomu, aby státní orgány a další právnické a fyzické osoby sdělily příslušnému úřadu, který o dávce rozhoduje nebo ji vyplácí

- údaje o přihlášení se k trvalému pobytu
- údaje o bydlišti na území České republiky
- skutečnosti prokazující nezaopatřenost dítěte a doklady o svěřením do péče nahrazující péči rodičů
- další údaje v rozsahu potřebném pro rozhodování o dávce a její výplatě.

Formulář jsem převzal(a) z oficiálních webových stránek Ministerstva práce a sociálních věcí, nezměnil(a) jsem na něm žádné pevné texty, pouze jsem pravdivě vyplnil(a) kolonky určené k vyplňování.

V	dne	. . 20	Podpis žadatele:
---	-----	--------	------------------

K žádosti prosím doložte:

- průkaz totožnosti žadatele
- rodný list dítěte, případně další doklady prokazující skutečnost, že zesnulá osoba byla rodičem nezaopatřeného dítěte
- pro nezaopatřené dítě od školního roku začínajícího v kalendářním roce, v němž dítě dovršilo 15 let:
Potvrzení o studiu nebo
Potvrzení o zdravotním stavu nebo
Potvrzení o neschopnosti soustavně se připravovat na budoucí povolání nebo vykonávat výdělečnou činnost pro nemoc nebo úraz nebo
Potvrzení o vedení v evidenci úřadu práce pro uchazeče o zaměstnání po skončení povinné školní docházky do 18. roku věku
- úmrtí list zesnulé osoby, nebo záznam z matriky o úmrtí osoby
- fakturu za vypravení pohřbu
- doklad o dnu, měsíci a roce pohřbení, tj. doklad o zpopelnění nebo doklad o pohřbení do hrobu
- v případě, že zesnulá osoba byla občanem ČR a ke dni úmrtí v jiném státě EU vykonávala výdělečnou činnost nebo pobírala dávky v nezaměstnanosti nebo starobní důchod nebo byla zdravotně pojištěná, pracovní smlouvu nebo živnostenský list nebo potvrzení o nároku na dávky v nezaměstnanosti nebo rozhodnutí o přiznání důchodu nebo Evropský průkaz zdravotního pojištění platný ke dni úmrtí
- v případě, že zesnulá osoba byla občanem jiného státu EU a ke dni úmrtí vykonávala výdělečnou činnost nebo pobírala dávky v nezaměstnanosti nebo starobní důchod nebo byla zdravotně pojištěná, pracovní smlouvu nebo živnostenský list nebo potvrzení o nároku na dávky v nezaměstnanosti nebo rozhodnutí o přiznání důchodu nebo Evropský průkaz zdravotního pojištění platný ke dni vypravení pohřbu
- pokud osoba uvedená v části D ke dni vypravení pohřbu vykonávala výdělečnou činnost nebo pobírala dávky v nezaměstnanosti nebo starobní důchod nebo byla zdravotně pojištěná, její pracovní smlouvu nebo živnostenský list nebo potvrzení o nároku na dávky v nezaměstnanosti nebo rozhodnutí o přiznání důchodu nebo Evropský průkaz zdravotního pojištění platný ke dni vypravení pohřbu

Formuláře žádostí, potvrzení a ostatních dokladů naleznete na internetové adrese <http://portal.mpsv.cz/forms> nebo si je vyzvednete na pracovišti Úřadu práce ČR. Na toto pracoviště se také obraťte, pokud budete mít při vyplňování pochybnosti.

Abstrakt

POHANKOVÁ, L. Systém sociální podpory v ČR. Plzeň: Fakulta ekonomická ZČU v Plzni, 69 s., 2012

Klíčová slova: sociální podpora, dávky, sociální statistika, vývoj dávek

Bakalářská práce je zaměřena na pochopení problematiky dávek státní sociální podpory České republiky. Období, ve kterém je práce řešena, bylo zvoleno od roku 2000 do roku 2010. V první části práce je vymezen systém státní sociální podpory, jsou zde popsány některé sociální služby, jednotlivé dávky státní sociální podpory a také sociální statistika. V další části práce je analyzován vývoj jednotlivých dávek státní sociální podpory, jsou zde k vidění i grafická znázornění a pro lepší pochopení této problematiky jsou v této části zařazeny praktické příklady. V následující části bylo provedeno porovnání trendu vývoje průměrné výše jednotlivých dávek státní sociální podpory s výší životního minima. Poslední část práce pojednává o podílech výdajů na dávky státní sociální podpory. Je zde analyzováno, kolik peněžních prostředků bylo vynaloženo na jednotlivé dávky státní sociální podpory, a jak velkou částí se podílejí na celkových výdajích, které uvolnilo Ministerstvo práce a sociálních věcí na dávky státní sociální podpory. V závěru práce jsou tyto podíly graficky znázorněny.

Abstract

POHANKOVÁ, L. Social support system in the Czech Republic. Pilsen: Faculty of Economics, University of West Bohemia in Pilsen, 69 s., 2012

Keywords: social support, benefits, social statistics, progress in benefits

This bachelor thesis focuses on comprehension of issues connected with the state social support in the Czech Republic. The reported period was chosen from 2000 till 2010. The system of state social support is defined in the first part as well as a description of some social services, specific benefits of state social support and social statistics. The following part of this bachelor thesis analyses the progress of particular benefits, it presents graphs and for better understanding practical examples are included. In the following part was made comparison between the trend in the average amount of individual benefits of state social support with the amount of subsistence. Last part deals with the portion of expenses on benefits from state social support. An analysis of how much finance was spent on particular benefits and how much of these expenses participated on total expenses, which were provided by the Ministry of Labor and Social Affairs for benefits of state social support, was done too. These portions are graphically shown in the end.